



SOLUÇÕES CAIXA PARA REGIMES PRÓPRIOS DE PREVIDÊNCIA SOCIAL

Avaliação Atuarial

Município de Araponga/MG

Brasília, dezembro de 2013.

CAIXA

ÍNDICE

| | | |
|--------|--|----|
| 1. | Apresentação | 1 |
| 2. | Bases Utilizadas na Elaboração da Avaliação Atuarial..... | 2 |
| 2.1. | Bases Legais | 2 |
| 2.2. | Bases Técnicas | 2 |
| 2.3. | Base de Dados | 3 |
| 3. | Depuração da Base de Dados..... | 3 |
| 4. | Perfil da População..... | 4 |
| 4.1. | Distribuição da População por Segmento..... | 4 |
| 4.2. | Composição da Despesa com Pessoal por Segmento..... | 6 |
| 4.3. | Estatísticas gerais dos servidores ativos, aposentados e pensionistas..... | 8 |
| 5. | Descrição dos Benefícios do Plano Previdenciário | 10 |
| 6. | Patrimônio do Plano | 12 |
| 7. | Custo Previdenciário..... | 12 |
| 7.1. | Custo Normal Total..... | 14 |
| 7.2. | Reservas Matemáticas | 15 |
| 8. | Plano de Custeio | 17 |
| 8.1. | Custo Normal..... | 17 |
| 8.2. | Custo Suplementar..... | 18 |
| 8.2.1. | Financiamento com alíquota suplementar constante | 18 |
| 8.2.2. | Financiamento do Custo Suplementar a Taxas Crescentes..... | 19 |
| 9. | Cenários Adicionais..... | 20 |
| 9.1. | O quadro da página seguinte apresenta o fluxo financeiro que considera os parâmetros citados acima. | 25 |
| 9.2. | Plano de Custeio Total | 28 |
| 10. | Análises de Sensibilidade..... | 28 |
| 10.1. | Impacto da Variação da Folha de Salários..... | 28 |
| 10.2. | Impacto da Expectativa de Vida no Custo Normal | 29 |
| 10.3. | Impacto da Variação da Idade Média Atual..... | 30 |
| 10.4. | Impacto da Variação Idade Média de Aposentadoria | 31 |
| 10.5. | Impacto da Variação da Taxa de Juros Real no Custo Normal..... | 32 |
| 10.6. | Impacto de Aportes Financeiros no Custo Suplementar..... | 32 |
| 10.7. | Impacto do Crescimento Salarial no Custo Normal..... | 33 |
| 11. | Análises de Variações de Resultados | 35 |
| 11.1. | Variação nas Estatísticas do Plano | 35 |
| 11.2. | Variação no Custo Previdenciário e Reservas | 36 |
| 12. | Parecer Atuarial..... | 38 |

ÍNDICE DE QUADROS

| | | |
|------------|---|----|
| Quadro 1: | Premissas utilizadas no cálculo atuarial..... | 3 |
| Quadro 2: | Tábuas Biométricas utilizadas em função do evento gerador | 3 |
| Quadro 3: | Quantitativo da População Estudada por Segmento..... | 4 |
| Quadro 4: | Proporção entre Servidores Ativos, Aposentados e Pensionistas | 5 |
| Quadro 5: | Gasto com Pessoal por Segmento | 7 |
| Quadro 6: | Receita Mensal de Contribuição por Segmento | 7 |
| Quadro 7: | Resultado Financeiro..... | 7 |
| Quadro 8: | Ativos | 8 |
| Quadro 9: | Aposentados | 8 |
| Quadro 10: | Pensionistas..... | 8 |
| Quadro 11: | Total..... | 8 |
| Quadro 12: | Patrimônio constituído pelo RPPS | 12 |
| Quadro 13: | Características dos Regimes Financeiros | 14 |
| Quadro 14: | Custo Normal agrupado por Regime Financeiro | 14 |
| Quadro 15: | Custo Normal Total..... | 15 |
| Quadro 16: | Reservas Matemáticas | 16 |
| Quadro 17: | Situação das Reservas a Amortizar..... | 16 |
| Quadro 18: | Plano de Custeio Praticado | 18 |
| Quadro 19: | Custo Total..... | 18 |
| Quadro 20: | Financiamento da Reserva Matemática Descoberta (Cenário Atual) | 19 |
| Quadro 21: | Fluxo de Caixa | 21 |
| Quadro 22: | Reservas | 23 |
| Quadro 23: | Alíquotas Crescentes de Custo Suplementar..... | 24 |
| Quadro 24: | Fluxo Financeiro..... | 26 |
| Quadro 25: | Plano de Custeio do Custo Total apurado | 28 |
| Quadro 26: | Impacto da Variação da Folha Salarial no CN e na RMBaC | 29 |
| Quadro 27: | Variação do CN em Função da Expectativa de Vida..... | 29 |
| Quadro 28: | Variação de CN e Reservas em Função da Idade Média Atual..... | 31 |
| Quadro 29: | Variação de CN e RMBaC em Função da Idade Média de Aposentadoria..... | 32 |
| Quadro 30: | Variações do Quantitativo de participantes..... | 35 |
| Quadro 31: | Variações dos Salários e Benefícios Médios | 35 |
| Quadro 32: | Variações das Folhas de Salários e Benefícios | 35 |
| Quadro 33: | Variação do Custo Normal..... | 36 |
| Quadro 34: | Variações dos Valores de Reservas e Ativo do Plano..... | 36 |
| Quadro 35: | Variações dos Percentuais de Custo Previdenciário..... | 36 |
| Quadro 36: | Variáveis Estatísticas dos Servidores Ativos “Não Professores” | 44 |
| Quadro 37: | Variáveis Estatísticas dos Servidores Professores | 44 |
| Quadro 38: | Consolidação das Variáveis Estatísticas dos Servidores Ativos..... | 45 |
| Quadro 39: | Distribuição dos Servidores Ativos por Faixa Etária..... | 46 |
| Quadro 40: | Distribuição dos Servidores Ativos por Idade de Admissão..... | 47 |
| Quadro 41: | Distribuição dos Servidores Ativos por Faixa Salarial | 48 |
| Quadro 42: | Distribuição de Servidores Ativos por Tempo de Contribuição no Município..... | 49 |
| Quadro 43: | Distribuição dos Servidores Ativos por Idade Provável de Aposentadoria..... | 49 |
| Quadro 44: | Distribuição dos Servidores Ativos por Ano Provável de Aposentadoria | 50 |
| Quadro 45: | Distribuição dos Servidores Ativos por Estado Civil | 51 |
| Quadro 46: | Variáveis Estatísticas dos Servidores Aposentados..... | 52 |
| Quadro 47: | Distribuição de Servidores Aposentados por Faixa Etária..... | 52 |
| Quadro 48: | Servidores Aposentados Agrupados por Tipo de Aposentadoria | 53 |
| Quadro 49: | Distribuição dos Servidores Aposentados por Faixa de Benefício..... | 54 |
| Quadro 50: | Estatísticas dos Pensionistas | 54 |
| Quadro 51: | Receitas | 56 |
| Quadro 52: | Despesas | 56 |
| Quadro 53: | Ativo | 56 |

ÍNDICE DE ANEXOS

| | | |
|-----------------|--|-----------|
| ANEXO 1. | RELATÓRIO ESTATÍSTICO | 44 |
| ANEXO 2. | HOMOLOGAÇÃO DOS BANCOS DE DADOS | 55 |
| ANEXO 3. | PARÂMETROS E BASE DE CÁLCULO PARA OS FLUXOS DE CAIXA E PROJEÇÕES | 56 |
| ANEXO 4. | PROJEÇÕES..... | 57 |
| ANEXO 5. | RELATÓRIO RESUMIDO DA EXECUÇÃO ORÇAMENTÁRIA - LRF ART. 4º, § 2º, INCISO IV | 69 |
| ANEXO 6. | RELATÓRIO RESUMIDO DA EXECUÇÃO ORÇAMENTÁRIA - LRF ART. 53º, § 1º, INCISO II | 71 |
| ANEXO 7. | PROVISÕES MATEMÁTICAS PREVIDENCIÁRIAS – REGISTROS CONTÁBEIS | 73 |
| ANEXO 8. | DEMONSTRATIVO DE RESULTADOS DA AVALIAÇÃO ATUARIAL..... | 74 |

ÍNDICE DE GRÁFICOS

| | | |
|-------------|--|----|
| Gráfico 1: | Distribuição da População Estudada por Segmento | 5 |
| Gráfico 2: | Projeção do Quantitativo de Servidores Aposentados e Pensionistas..... | 6 |
| Gráfico 3: | Composição da Despesa com Pessoal por Segmento..... | 6 |
| Gráfico 4: | Benefícios Previdenciários | 10 |
| Gráfico 5: | Segmentação Patrimonial..... | 12 |
| Gráfico 6: | Contribuição Normal em função da Expectativa de Vida..... | 30 |
| Gráfico 7: | Reserva Matemática de Benefícios a Conceder | 31 |
| Gráfico 8: | Variação do Custo Normal em Função da Taxa de Juros Real..... | 32 |
| Gráfico 9: | Variação do Custo Suplementar em Função de Aportes Financeiros | 33 |
| Gráfico 10: | Contribuição Normal em função do crescimento real de salários | 34 |
| Gráfico 11: | Diferença entre a Professora e Servidor Civil do Sexo Masculino..... | 45 |
| Gráfico 12: | Distribuição dos Servidores Ativos por Faixa Etária..... | 46 |
| Gráfico 13: | Distribuição dos Servidores Ativos por Idade de Admissão..... | 47 |
| Gráfico 14: | Distribuição dos Servidores Ativos por Faixa Salarial | 48 |
| Gráfico 15: | Distribuição de Servidores Ativos por Tempo de Contribuição no Município | 49 |
| Gráfico 16: | Distribuição dos Servidores Ativos por Idade Provável de Aposentadoria..... | 50 |
| Gráfico 17: | Distribuição dos Servidores Ativos por Ano Provável de Aposentadoria | 51 |
| Gráfico 18: | Proporção de Servidores Ativos que deixam Dependentes em caso de Morte | 51 |
| Gráfico 19: | Distribuição de Servidores Aposentados por Faixa Etária..... | 53 |
| Gráfico 20: | Distribuição de Servidores Aposentados por Faixas de Valor de Benefício..... | 54 |

Avaliação Atuarial do Regime Próprio de Previdência Social do Município de Araponga/MG

1. Apresentação

A Avaliação Atuarial periódica de um Plano de benefícios de Regime Próprio de Previdência Social, além de ser uma exigência legal, prevista na Lei nº. 9.717/98 e Portaria MPS nº. 204/08, é essencial para a organização e revisão dos planos de custeio e de benefícios, no sentido de manter ou atingir o equilíbrio financeiro e atuarial.

Desta forma, a Prefeitura Municipal de Araponga, contratou a CAIXA para elaboração desta avaliação atuarial.

Neste estudo o plano de custeio em vigor será analisado de forma a atestar a viabilidade de sua manutenção e, caso esteja em desequilíbrio, um ou mais planos de custeio serão discutidos e propostos, de forma a promover o equilíbrio de longo prazo do plano, sem desequilibrar as contas no curto e médio prazos.

O trabalho foi desenvolvido em cinco etapas:

- Análise crítica da base de dados dos servidores ativos, aposentados e pensionistas;
- Análise dos Planos de custeio e de benefícios e dos demonstrativos previdenciários;
- Seleção das hipóteses financeiras e atuariais, regimes de financiamento e outros mecanismos de dimensionamento dos compromissos do plano e a realização do Cálculo Atuarial;
- Análise dos resultados e realização de estudos acerca da viabilização de Plano de Custeio; e
- Comparação dos resultados das três últimas avaliações atuariais realizadas para o grupo de servidores ativos, aposentados e pensionistas do Município de Araponga.

2. Bases Utilizadas na Elaboração da Avaliação Atuarial

2.1. Bases Legais

- Constituição Federal (alterações introduzidas pelas Emendas Constitucionais n^{os} 20, 41, 47 e 70 publicadas em 16 de dezembro de 1998, 31 de dezembro de 2003, 06 de julho de 2005 e 29 de março de 2012, respectivamente);
- Lei n^o. 9.717, publicada em 28 de novembro de 1998;
- Lei n^o. 10.887, publicada em 21 de junho de 2004;
- Portaria MPS n^o. 204, publicada em 11 de julho de 2008;
- Portaria MPS n^o. 402, publicada em 11 de dezembro de 2008;
- Portaria MPS n^o. 403, publicada em 11 de dezembro de 2008; e
- Lei Municipal n^o.834, de 11 de abril de 2011.

Todas estas normas e outras relacionadas à previdência social estão disponíveis na mídia CD que acompanha este relatório.

2.2. Bases Técnicas

A Base Técnica Atuarial é composta por todas as premissas, hipóteses e técnicas matemáticas, dentre outras, que norteiam o cálculo da Reserva Matemática de Benefícios Concedidos (RMBC), da Reserva Matemática de Benefícios a Conceder (RMBAC), do Custo Normal (CN) e do Custo Suplementar (CS) do Plano de Benefícios Previdenciário. Foram consideradas neste estudo as bases técnicas que entendemos serem aderentes às características da massa de participantes:

Quadro 1: Premissas utilizadas no cálculo atuarial

| Premissa | Utilizado |
|--|------------|
| Taxa de Juros Real ¹ | 6,00% a.a. |
| Taxa de Inflação | 0,00% a.a. |
| Taxa de Crescimento Salarial Real ² | 1,00% a.a. |
| Taxa de Crescimento de Benefícios Real | 0,00% a.a. |
| Taxa de Rotatividade ³ | 1,00% a.a. |
| Taxa de Despesas Administrativas ⁴ | 2,00% a.a. |
| Novos Entrados ⁵ | Sim |
| Compensação Previdenciária | Sim |

Elaboração: CAIXA

Quadro 2: Tábuas Biométricas utilizadas em função do evento gerador

| Evento Gerador | Tábua |
|--------------------------------|---------------|
| Mortalidade Geral ⁶ | AT-49 |
| Sobrevivência | IBGE-2011 |
| Entrada em Invalidez | ALVARO VINDAS |
| Mortalidade de Inválidos | IBGE-2011 |

Elaboração: CAIXA

2.3. Base de Dados

A base de dados utilizada nesta avaliação contém informações dos servidores ativos e aposentados do Município de Araponga, bem como dos dependentes destes servidores e, ainda, as informações cadastrais dos pensionistas.

- Data-base dos dados: **30/dez/13; e**
- Data da avaliação: **31/dez/13**

3. Depuração da Base de Dados

A base de dados enviada pelo Município possui qualidade satisfatória para a realização do cálculo atuarial, sendo que algumas informações foram estimadas dentro dos princípios atuariais mais conservadores. O banco de dados cadastral foi analisado e as inconsistências encontradas foram corrigidas. As inconsistências e as respectivas hipóteses adotadas estão descritas no Anexo 2 deste relatório.

¹ De acordo com o Parágrafo Único do Artigo 9º da Portaria MPS nº. 403/08, a taxa de juros real do cálculo atuarial não poderá exceder a 6% ao ano.

² De acordo com o Artigo 8º da Portaria MPS nº. 403/08, o crescimento salarial real apurado deverá apresentar uma elevação mínima de 1% ao ano.

³ Conforme o estabelecido no §1º do Artigo 7º da Portaria MPS nº. 403/08, a taxa de rotatividade máxima permitida é de 1% ao ano.

⁴ Apesar de o Artigo 15 da Portaria MPS nº. 402, de 11.12.2008, constar que a taxa de administração não poderá exceder a dois pontos percentuais do valor total da remuneração, proventos e pensões dos segurados vinculados ao regime próprio de previdência social, relativamente ao exercício financeiro anterior, consideramos que a despesa administrativa será de calculada apenas com base no total das remunerações.

⁵ Hipótese de comportamento da contratação de novos servidores.

⁶ Conforme caput do Artigo 6º e seu Inciso I, ambos, da Portaria MPS nº. 403/08, poderão ser utilizadas no cálculo atuarial quaisquer tábuas, desde que não indiquem obrigações inferiores às estabelecidas pela tábua atual de mortalidade gerada pelo Instituto Brasileiro de Geografia e Estatística – IBGE.

A seguir serão evidenciadas as principais características da população analisada, através de gráficos e quadros estatísticos, delineando o perfil dos servidores ativos e aposentados e dos pensionistas.

4. Perfil da População

4.1. Distribuição da População por Segmento

A população analisada, em termos quantitativos, está distribuída da seguinte forma:

Quadro 3: Quantitativo da População Estudada por Segmento

| Ativos | Aposentados | Pensões |
|--------|-------------|---------|
| 206 | 28 | 2 |

Fonte: Banco de dados disponibilizado pelo Município.
Elaboração: CAIXA

Atendendo ao que dispõe o artigo 40 da Constituição Federal, já com a redação ajustada pela EC nº. 41/03, transcrito a seguir, foram considerados nesta avaliação atuarial os servidores titulares de cargos efetivos. Dessa forma, quando, neste texto, mencionarmos o termo “servidores ativos”, estaremos, na verdade, nos referindo aos servidores titulares de cargo efetivo.

“Art. 40. Aos servidores titulares de cargos efetivos da União, dos Estados, do Distrito Federal e dos Municípios, incluídas suas autarquias e fundações, é assegurado regime de previdência de caráter contributivo e solidário, mediante contribuição do respectivo ente público, dos servidores ativos e aposentados e dos pensionistas, observados critérios que preservem o equilíbrio financeiro e atuarial e o disposto neste artigo

....

§ 13. Ao servidor ocupante, exclusivamente, de cargo em comissão declarado em lei de livre nomeação e exoneração bem como de outro cargo temporário ou de emprego público, aplica-se o regime geral de previdência social”

O contingente populacional para cada um dos segmentos analisados apresentou a seguinte distribuição:

Gráfico 1: Distribuição da População Estudada por Segmento

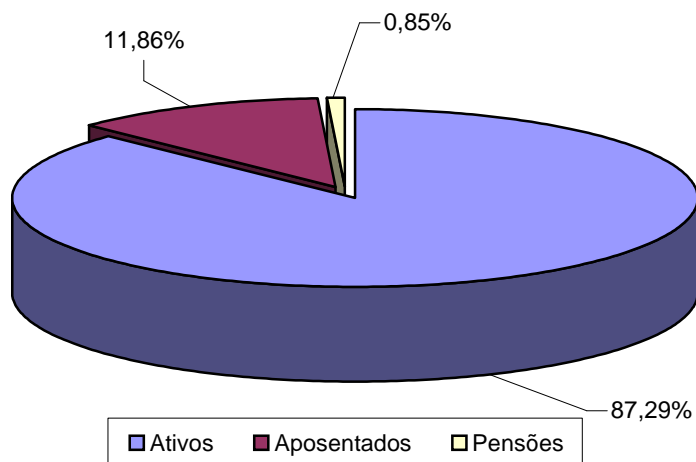

Analisando a composição da população de servidores do Município de Araponga, verifica-se que o total de aposentados e pensionistas representa uma parcela de 12,71% do grupo. Esta distribuição aponta para uma proporção de 6,87 servidores ativos para cada servidor aposentado ou dependente em gozo de benefício, conforme demonstrado no quadro a seguir.

Quadro 4: Proporção entre Servidores Ativos, Aposentados e Pensionistas

| Discriminação | Ativos | Aposentados e Pensionistas | Proporção Ativos / Aposentados e Pensionistas |
|---------------|--------|----------------------------|---|
| Quantitativo | 87,29% | 12,71% | 6,87 |

Fonte: Banco de dados disponibilizado pelo Município.
Elaboração: CAIXA

É importante considerar que, à medida que o tempo passa, o número de participantes em gozo de benefício aumenta, alterando, significativamente, a proporção entre participantes ativos, aposentados e pensionistas, podendo chegar à equiparação.

O gráfico seguinte demonstra a evolução da população de servidores aposentados e pensionistas do Município de Araponga prevista para as próximas décadas. Esta previsão é realizada considerando as possibilidades de desligamento que o grupo está sujeito, quais sejam: benefícios, aposentadoria e invalidez.

Gráfico 2: Projeção do Quantitativo de Servidores Aposentados e Pensionistas

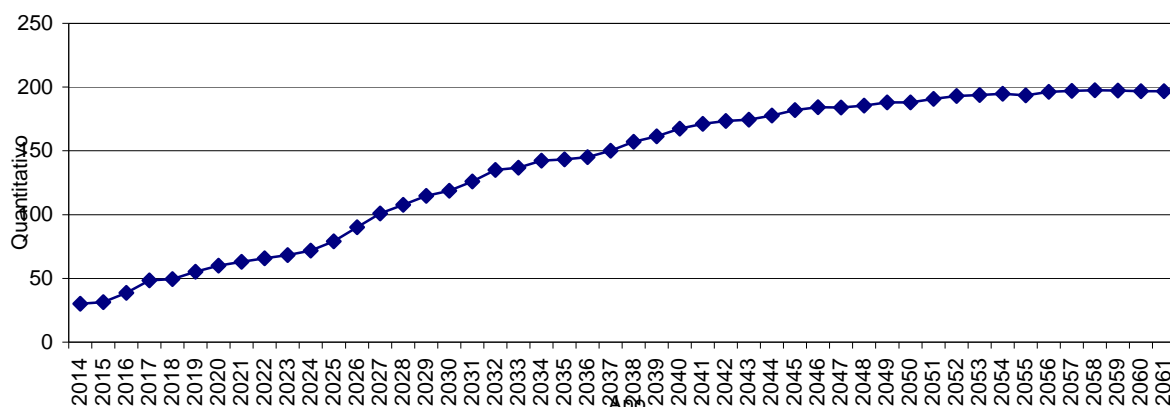

Obs.: Esta projeção considera a reposição do servidor por outro com as mesmas características daquele que se desligou quando de sua admissão no Governo Municipal.
 Fonte: Banco de dados disponibilizado pelo Município.
 Elaboração: CAIXA.

Observa-se que o crescimento de indivíduos em gozo de benefício evolui gradativamente até atingir um ponto máximo em 2.058, quando apresentando, em seguida, uma pequena redução até atingir a maturidade do grupo, quando o quantitativo de servidores aposentados e pensionistas tenderá a estabilidade.

4.2. Composição da Despesa com Pessoal por Segmento

Os gastos com pessoal por segmento estão representados conforme a seguinte composição:

Gráfico 3: Composição da Despesa com Pessoal por Segmento

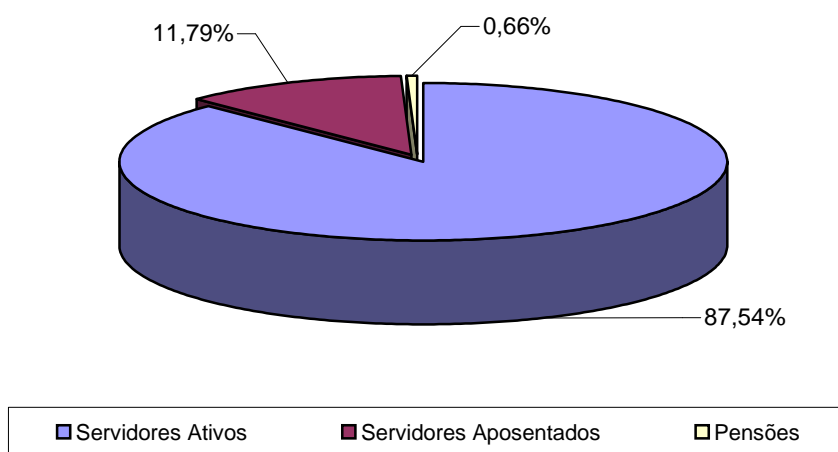

Fonte: Banco de dados disponibilizado pelo Município.
 Elaboração: CAIXA.

Quadro 5: Gasto com Pessoal por Segmento

| Discriminação | Folha Mensal | Quantidade | Remuneração Média |
|------------------------|-----------------------|------------|---------------------|
| Servidores Ativos | R\$ 281.812,89 | 206 | R\$ 1.368,02 |
| Servidores Aposentados | R\$ 37.969,91 | 28 | R\$ 1.356,07 |
| Pensões | R\$ 2.135,09 | 2 | R\$ 1.067,55 |
| Total | R\$ 321.917,89 | 236 | R\$ 1.364,06 |

Obs.: A despesa apresentada representa apenas os gastos com remuneração e proventos de servidores.
Fonte: Banco de dados disponibilizado pelo Município.
Elaboração: CAIXA

Considerando as informações descritas no quadro anterior, verifica-se que a despesa atual com pagamento de benefícios previdenciários do Município de Araponga representa 12,46% do total de gastos com pessoal e 14,23% da folha de pagamento dos servidores ativos, conforme demonstrado no quadro abaixo:

Quadro 6: Receita Mensal de Contribuição por Segmento

| Discriminação | Base de Cálculo | Valor da Base de Cálculo | Percentual de Contribuição | Receita |
|--------------------------------------|--|--------------------------|----------------------------|----------------------|
| Servidores Ativos | Folha de salários | R\$ 281.812,89 | 11,00% | R\$ 30.999,42 |
| Servidores Aposentados | Valor que excede teto do INSS - Aposentados | R\$ 3.323,80 | 11,00% | R\$ 365,62 |
| Pensionistas | Valor que excede teto do INSS - Pensionistas | R\$ 0,00 | 11,00% | R\$ 0,00 |
| Município - CN | Folha de salários e valor que excede teto do INSS | R\$ 285.136,69 | 15,80% | R\$ 45.051,60 |
| Município - CS | Folha de salários | R\$ 281.812,89 | 5,52% | R\$ 15.556,07 |
| Total Receita de Contribuição | | | | R\$ 91.972,71 |
| Município - Tx de Administração | Folha de salários e valor que excede teto do INSS | R\$ 285.136,69 | 2,00% | R\$ 5.702,73 |
| Total de Receita | Folha de salários e valor que excede teto do INSS | | | R\$ 97.675,44 |

Fonte: Banco de dados disponibilizado pelo Município.
Elaboração: CAIXA

Quadro 7: Resultado Financeiro

| Discriminação | Total | | |
|--|--------------------------|---------------|--------------|
| Total de receita de contribuição | R\$91.972,71 | | |
| Total de despesa previdenciária | Aposentadorias e Pensões | R\$ 40.105,00 | R\$47.112,64 |
| | Auxílios (*) | R\$ 7.007,64 | |
| Resultado (receitas - despesas) | R\$44.860,07 | | |
| Resultado sobre folha salarial | 15,92% | | |
| Resultado sobre arrecadação | 48,78% | | |

(*) Corresponde à média mensal das despesas com Auxílios, conforme valores informados à CAIXA.
Fonte: Banco de dados disponibilizado pelo Município.
Elaboração: CAIXA

Desse modo, considerando uma arrecadação de R\$ 91.972,71, verifica-se a existência de um excedente financeiro da ordem 15,92% da folha de salários dos servidores ativos.

Conforme disposto no art. 2º da Lei nº 9.717 de 27 de novembro de 1998, a contribuição do Governo Municipal não poderá ser inferior ao valor da contribuição do segurado, nem superior ao dobro dessa contribuição. Dessa forma, a contribuição patronal está de acordo com o citado dispositivo legal da legislação previdenciária. As contribuições dos servidores ativos também estão de acordo com a Lei nº. 10.887, publicada em 21 de junho de 2004.

Para o beneficiário portador de doença incapacitante, a contribuição previdenciária incidirá somente sobre a parcela de proventos de aposentadoria e pensão que superem duas vezes o limite máximo estabelecido pelo INSS.

4.3. Estatísticas gerais dos servidores ativos, aposentados e pensionistas

Quadro 8: Ativos

| Discriminação | Valores |
|--|----------------|
| População | 206 |
| Idade média atual | 41 |
| Idade média de admissão no serviço público | 29 |
| Idade média de aposentadoria projetada | 59 |
| Salário médio | R\$ 1.368,02 |
| Total da folha de salários mensal | R\$ 281.812,89 |

Fonte: Banco de dados disponibilizado pelo Município.
Elaboração: CAIXA

Quadro 9: Aposentados

| Discriminação | Valores |
|-------------------------------------|---------------|
| População | 28 |
| Idade média atual | 63 |
| Benefício médio | R\$ 1.356,07 |
| Total da folha de benefícios mensal | R\$ 37.969,91 |

Fonte: Banco de dados disponibilizado pelo Município.
Elaboração: CAIXA

Quadro 10: Pensionistas

| Discriminação | Valores |
|-------------------------------------|--------------|
| População | 2 |
| Idade média atual | 59 |
| Benefício médio | R\$ 1.067,55 |
| Total da folha de benefícios mensal | R\$ 2.135,09 |

Fonte: Banco de dados disponibilizado pelo Município.
Elaboração: CAIXA

Quadro 11: Total

| Discriminação | Valores |
|--|----------------|
| População | 236 |
| Total da folha de salários e benefícios mensal | R\$ 321.917,89 |

Fonte: Banco de dados disponibilizado pelo Município.
Elaboração: CAIXA

5. Descrição dos Benefícios do Plano Previdenciário

Para fins de apuração do custo previdenciário desta avaliação atuarial, foram considerados os benefícios previdenciários descritos abaixo, que são previstos na legislação federal:

- Pensão por Morte;
- Aposentadorias: compulsória e voluntária por tempo de contribuição e por idade;
- Aposentadoria por Invalidez;
- Auxílio-Doença;
- Auxílio-Reclusão;
- Salário-Maternidade; e
- Salário-Família.

A partir da data de vinculação ao RPPS, o servidor está sujeito a possibilidade de se desligar do plano por exoneração, morte ou aposentadoria voluntária, compulsória ou por invalidez. Em caso de morte em gozo de aposentadoria, há ainda a possibilidade de reversão do benefício em pensão. O esquema a seguir ilustra esta evolução ao longo do tempo.

Gráfico 4: Benefícios Previdenciários

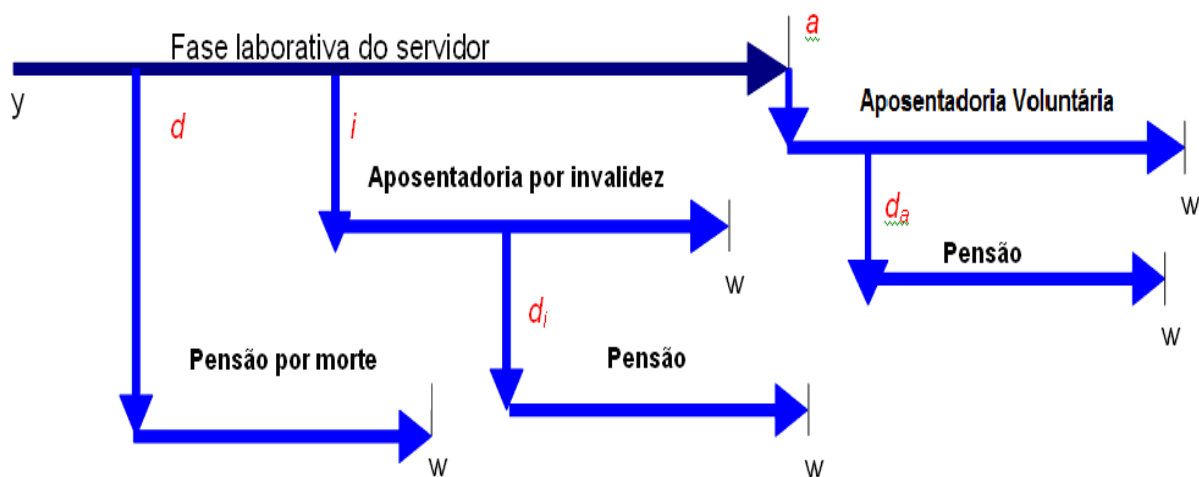

Fonte: Adaptado de Fontoura, 2002.
Elaboração: CAIXA.

- y : ingresso no RPPS;
- d : a morte do servidor ativo
- i : entrada em invalidez do servidor ativo;

- d_i : a morte do aposentado por invalidez;
- a : idade de elegibilidade do servidor ativo ao benefício de Aposentadoria Voluntária e Compulsória;
- d_a : morte do aposentado voluntário ou compulsório;
- w : extinção do benefício.

A morte do servidor ativo gera ao Regime a obrigação de pagar o benefício de pensão vitalícia ou temporária aos dependentes, no caso do servidor ser casado e/ou possuir dependentes. Já a entrada em estado de invalidez ocasiona obrigatoriamente o pagamento do benefício de aposentadoria por invalidez ao próprio servidor inválido durante a sua sobrevivência. Caso o aposentado por invalidez venha a falecer, deixará aos seus dependentes (caso os tenha) o direito de receber a pensão dela decorrente, conforme as regras que regem o Plano. Estes benefícios são conhecidos como benefícios de risco, uma vez que sua concessão é aleatória e involuntária.

Caso o servidor percorra toda a extensão da fase laborativa, vivo e válido, tornar-se-á elegível ao benefício de aposentadoria voluntária ou compulsória. Estes benefícios são conhecidos como benefícios programados, uma vez que suas concessões são previsíveis e voluntárias. O servidor receberá, a partir de então, sua renda de inatividade até o seu falecimento. Assim como no benefício de invalidez, há a possibilidade de reversão do benefício de aposentadoria em pensão aos dependentes legais.

6. Patrimônio do Plano

O Patrimônio efetivamente constituído pelo RPPS (Ativo do Plano) é o valor utilizado para fazer face às Reservas Matemáticas calculadas (Passivo do Plano) e determinará se o Plano de Benefícios Previdenciário está equilibrado, deficitário ou superavitário. Esse patrimônio pode ser composto por bens, direitos e ativos financeiros. Esses ativos financeiros, conforme disposto no art.2º da Resolução CMN nº 3.922/2010, podem estar segmentados em Renda Fixa, Renda Variável e Imóveis (Fundos Imobiliários). O quadro a seguir apresenta o valor do patrimônio do RPPS e sua respectiva data de apuração.

Quadro 12: Patrimônio constituído pelo RPPS

| Especificação | Valor | Data da Apuração |
|--------------------|------------------------|-------------------|
| Créditos a Receber | R\$817.103,25 | 31/12/2013 |
| Ativo financeiro | R\$5.602.574,73 | 31/12/2013 |
| Total | R\$6.419.677,98 | 31/12/2013 |

Elaboração: CAIXA

Gráfico 5: Segmentação Patrimonial

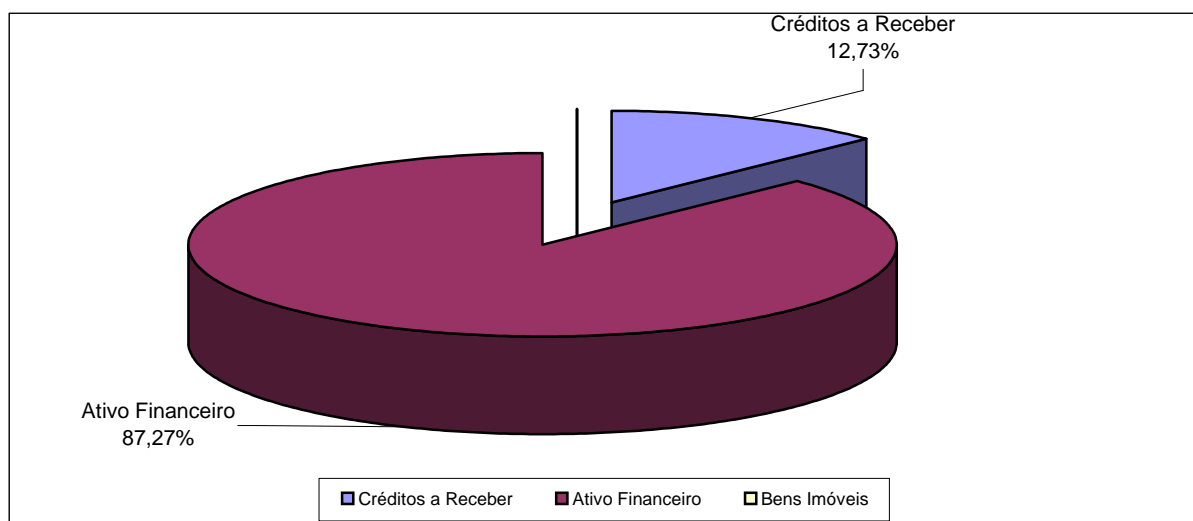

Elaboração: CAIXA

7. Custo Previdenciário

Para apuração do Custo Previdenciário do Plano, são utilizados regimes financeiros definidos em função das características de cada benefício previdenciário.

Entende-se como Regime Financeiro o modelo de financiamento adotado pelo atuário para estabelecer o nível e as épocas de realização das contribuições necessárias para cobertura dos benefícios assegurados pelo Plano. São três os regimes financeiros atuariais: Capitalização (CAP), Repartição de Capitais de Cobertura (RCC) e Repartição Simples (RS). Eles distinguem-se entre si, basicamente,

pelo período de contribuição, pelo benefício para o qual é mais indicado e pelo nível de formação de reservas financeiras.

No Regime Financeiro de Capitalização, o custo total do fluxo de pagamentos futuros do benefício é financiado durante a fase laborativa do servidor, o que ocasiona a formação de reserva financeira durante todo este período. Esse Regime gera alto ganho financeiro devido à rentabilidade dos recursos acumulados, resultando na redução do custo previdenciário a ser rateado entre ente público e servidores. A sua aplicação é indicada para o cálculo do custo dos benefícios de aposentadorias compulsória e voluntária, pois são pagos por longo período à maioria dos servidores, o que os torna os mais caros do plano.

No Regime Financeiro de Repartição de Capitais de Cobertura, o custo de toda a série de pagamentos do benefício previdenciário é coberto por um capital formado no momento de sua concessão. Assim, o ganho financeiro decorrente da aplicação do capital garantidor só ocorre na fase de pagamento do benefício. A adoção do RCC é indicada para o cálculo dos benefícios de risco – renda continuada de invalidez e pensão por morte do servidor ativo, visto que possuem alto custo, porém, pagos apenas nos casos específicos de interrupção do período laborativo por morte ou invalidez.

No Regime Financeiro de Repartição Simples, pressupõe-se o casamento de receitas e despesas por um curto período, em geral um ano. Desta forma, o saldo e o ganho financeiros são relativamente baixos. Sua utilização é indicada para o financiamento dos auxílios, que geralmente são benefícios de baixo valor pagos em cota única ou por curto período aos participantes que reúnem os requisitos para seu recebimento.

O artigo 4º da Portaria MPS nº 403/2008 regula a aplicação de cada um dos Regimes Financeiros em função da sua adequabilidade a cada tipo de benefício previdenciário.

O quadro a seguir resume as principais características dos Regimes Financeiros.

Quadro 13: Características dos Regimes Financeiros

| Características | Capitalização | Repartição de Capitais de Cobertura | Repartição Simples |
|---|---|--|--|
| Benefícios para os quais são indicados | Rendas programadas e continuadas - Aposentadorias voluntárias e compulsórias. | Benefícios de Risco com pagamento de renda continuada – invalidez e pensão por morte do servidor ativo | Benefícios de baixo valor pagos por curto espaço de tempo – auxílios |
| Período de formação do capital garantidor | Toda a fase laborativa do servidor | No momento da concessão do benefício | No momento da concessão do benefício |
| Formação de reserva financeira | Sim | Sim | Não |
| Receita de rentabilidade financeira | Na fase de constituição da reserva e na fase do pagamento do benefício | Na fase do pagamento do benefício | Não há |

A seguir, descrevemos os benefícios previdenciários e os respectivos Regimes Financeiros utilizados para apuração de seus custos.

Quadro 14: Custo Normal agrupado por Regime Financeiro

| Regime Financeiro | Custo Normal | Custo Anual | Taxa sobre a folha de ativos |
|-------------------------------------|--|----------------------|------------------------------|
| Capitalização | Aposentadoria Voluntária e Compulsória | R\$460.510,44 | 12,57% |
| | Reversão da Aposentadoria Voluntária e Compulsória em Pensão | R\$78.400,35 | 2,14% |
| Repartição de Capitais de Cobertura | Invalidez com reversão ao dependente | R\$60.448,86 | 1,65% |
| | Pensão por Morte do Servidor Ativo | R\$149.473,56 | 4,08% |
| | Auxílio-Reclusão | R\$366,36 | 0,01% |
| Repartição Simples | Auxílio-Doença | R\$50.557,23 | 1,38% |
| | Salário-Maternidade | R\$23.080,48 | 0,63% |
| | Salário-Família | R\$17.218,77 | 0,47% |
| Total | | R\$840.056,05 | 22,93% |

7.1. Custo Normal Total

O Custo Normal Anual Total do Plano corresponde ao somatório dos valores necessários para a formação das reservas para o pagamento de aposentadorias programadas, dos benefícios de risco (pensão por morte de servidores ativos e aposentadoria por invalidez) e dos auxílios (auxílio-doença, salário-família, salário-maternidade e auxílio reclusão) adicionado à Taxa de Administração. Como o próprio nome diz, os valores do Custo Normal Anual correspondem ao valor que manterá o Plano equilibrado durante um ano, a partir da data da avaliação atuarial. Na reavaliação atuarial anual obrigatória, as reservas deverão ser recalculadas e será verificada a necessidade ou não de alteração na alíquota de contribuição.

Quadro 15: Custo Normal Total.

| CUSTO NORMAL | Custo Anual (R\$) | Taxa sobre a folha de ativos |
|---|--------------------------|-------------------------------------|
| Aposentadorias com reversão ao dependente | R\$ 538.910,79 | 14,71% |
| Invalidez com reversão ao dependente | R\$ 60.448,86 | 1,65% |
| Pensão de ativos | R\$ 149.473,56 | 4,08% |
| Auxílios | R\$ 91.222,83 | 2,49% |
| CUSTO NORMAL ANUAL LÍQUIDO | R\$ 840.056,04 | 22,93% |
| Administração do Plano | R\$ 73.271,35 | 2,00% |
| CUSTO NORMAL ANUAL TOTAL | R\$ 913.327,39 | 24,93% |
| CUSTO SUPLEMENTAR | Custo (R\$) | Taxa sobre a folha de ativos |
| Em 31 anos | R\$ 859.331,88 | 23,46% |
| CUSTEIO TOTAL | Custo (R\$) | Taxa sobre a folha de ativos |
| Em 31 anos | R\$ 1.772.659,27 | 48,39% |

Elaboração: CAIXA

Apesar do Artigo 15 da Portaria MPS nº 402, de 11 de dezembro de 2008, dispor que a taxa de administração não poderá exceder a dois pontos percentuais incidentes sobre o valor total da remuneração, proventos e pensões dos segurados vinculados ao Regime Próprio de Previdência Social, relativamente ao exercício financeiro anterior, para resguardar os recursos previdenciários, optou-se pela adoção de uma postura mais conservadora, considerando-se como base para o cálculo da despesa administrativa, o total das remunerações de contribuição dos servidores ativos, relativamente ao exercício financeiro anterior.

7.2. Reservas Matemáticas

Reserva Matemática é a conta do Passivo Atuarial que expressa a projeção atuarial, representativa da totalidade dos compromissos líquidos do plano para com seus segurados (ativos, aposentados e pensionistas). Ou seja, representa a diferença entre benefícios previdenciários futuros e contribuições futuras trazidos financeiramente a data presente (valor presente) considerando-se uma determinada taxa de juros.

A Reserva Matemática é de Benefícios Concedidos quando se refere aos servidores aposentados e pensionistas e de Benefícios a Conceder quando se refere aos servidores ativos.

Ao se calcular a diferença entre Ativo Líquido e as Reservas Matemáticas, pode-se avaliar se o Plano é superavitário, resultado positivo, ou deficitário, resultado negativo. O quadro a seguir apresenta este resultado levando em consideração as obrigações e o patrimônio do RPPS do Município de Araponga.

Quadro 16: Reservas Matemáticas

| Discriminação | Valores |
|--|----------------------------|
| (-) Valor Presente dos Benefícios Futuros (aposentados) | (R\$ 6.437.880,79) |
| (+) Valor Presente das Contribuições Futuras (aposentados) | R\$ 77.018,08 |
| (-) Valor Presente dos Benefícios Futuros (pensionistas) | (R\$ 257.758,82) |
| (+) Valor Presente das Contribuições Futuras (pensionistas) | R\$ 0,00 |
| (+) Compensação Previdenciária | R\$ 602.607,56 |
| Reserva Matemática de Benefícios Concedidos (RMB – Concedido) | (R\$ 6.016.013,97) |
| (-) Valor Presente dos Benefícios Futuros | (R\$ 18.615.734,60) |
| (+) Valor Presente das Contribuições Futuras | R\$ 5.326.288,00 |
| (+) Compensação Previdenciária | R\$ 1.675.416,11 |
| Reserva Matemática de Benefícios a Conceder (RMB a Conceder) | (R\$ 11.614.030,49) |
| (-) Reserva Matemática de Benefícios Concedidos (RMBC) | (R\$ 6.016.013,97) |
| (-) Reserva Matemática de Benefícios a Conceder (RMBaC) | (R\$ 11.614.030,49) |
| Reservas Matemáticas (RMBaC + RMBC) | (R\$ 17.630.044,45) |
| (+) Ativo do Plano | R\$ 5.602.574,73 |
| (+) Outros Créditos | R\$ 817.103,25 |
| Déficit Técnico Atuarial | (R\$ 11.210.366,47) |

* Como não consta da base cadastral os valores das remunerações de cada servidor no período a compensar com o regime previdenciário de origem nem há ainda valores de repasse decorrentes de compensação previdenciária, partiu-se do princípio de que o fluxo de compensação previdenciária equivale a 6,00% dos valores médios de benefício compensáveis pagos atualmente.

** O ativo financeiro do Plano foi informado pelo RPPS nas "Informações Complementares" referente a 31/dez/13.

Atualmente o Município possui o plano de equacionamento do Déficit Técnico Atuarial previsto na Lei Nº 834/2011, onde estão dispostas as seguintes alíquotas: "§ 2º A alíquota de Contribuição Suplementar crescerá a cada doze meses num percentual de 2,01% até o ano de 2024, e a partir de 2024 a alíquota da contribuição suplementar será constante em 27,61%, até o ano de 2044 onde ocorrerá a amortização integral do déficit".

O montante correspondente ao Valor Presente da Contribuição Suplementar Futura deste Plano de Amortização é de R\$ 11.506.156,16 e foi alocado na conta "Valor Atual das Contribuições Suplementares Futuras", que trata-se de uma conta redutora de passivo.

Como podemos observar no quadro abaixo o Plano de Equacionamento vigente no Município de Araponga **é suficiente** para sanar o Déficit Técnico Atuarial.

Quadro 17: Situação das Reservas a Amortizar

| Discriminação | Valores |
|--|-----------------------|
| (-) Reservas a Amortizar | -R\$ 11.210.366,47 |
| (+) Valor Atual das Contribuições Suplementares Futuras* | R\$11.506.156,16 |
| Resultado Técnico Atuarial | R\$ 295.789,69 |

* Correspondente ao Valor Presente da Contribuição Suplementar futura instituído pela Lei Municipal Nº 834/2011. Trata-se de uma conta redutora de passivo.

Elaboração: CAIXA

Para entendimento do quadro Reservas Matemáticas apresentamos as

seguintes definições:

- **Valor Presente** – corresponde ao somatório de pagamentos futuros que serão efetuados pelo Regime Próprio de Previdência Social, trazidos à data atual, descontados os juros acumulados em cada período e as probabilidades de decremento do grupo de servidores ativos, seja por morte, aposentadoria, invalidez, exoneração ou demissão;
- **RMB Concedido** – corresponde ao somatório das reservas necessárias ao pagamento dos benefícios dos aposentados e pensionistas atuais descontadas as contribuições futuras que serão vertidas ao plano de previdência, tanto da parte patronal como da parte dos servidores;
- **RMB a Conceder** – corresponde ao somatório das reservas necessárias ao pagamento dos benefícios de aposentadoria e pensão para os atuais ativos descontadas as contribuições futuras que serão vertidas ao plano de previdência, tanto da parte patronal como da parte dos servidores;
- **Reserva a Amortizar** – corresponde ao valor necessário para a amortização do déficit

A estimativa de Compensação Previdenciária foi considerada como Ativo do Plano, uma vez que o RPPS possui convênio ou acordo de cooperação técnica em vigor para operacionalização da compensação previdenciária com os regimes de origem. Como não consta da base cadastral os valores das remunerações de cada servidor no período a compensar com o regime previdenciário de origem nem há ainda valores de repasse decorrentes de compensação previdenciária, partiu-se do princípio de que o fluxo de compensação previdenciária equivale a 6,00% dos valores médios de benefício compensáveis pagos atualmente. Tal parâmetro é resultado da média observada em outros entes públicos que recebem receitas de compensação previdenciária.

8. Plano de Custeio

O Plano de Custeio define de que forma o Custo Normal e o Custo Suplementar devem ser rateados entre o ente público e segurados, respeitando-se os limites previstos no art. 1º da EC nº. 41/03.

8.1. Custo Normal

O Custo Normal apurado para o RPPS do Município de Araponga para o exercício de 2014 é de 24,93% **entretanto, como o Custo Normal praticado atualmente de é maior que o Custo Normal apurado, e conforme determina o art. nº 25 da Portaria MPS nº. 403/2008 indicamos sua manutenção, como a seguir:**

Quadro 18: Plano de Custeio Praticado

| Discriminação | | Alíquota |
|---------------------------|---------------------------------------|----------|
| Contribuição do Município | Sobre a Folha Mensal dos Ativos | 17,80% |
| | Sobre a Folha Mensal dos Aposentados | 0,00% |
| | Sobre a Folha Mensal dos Pensionistas | 0,00% |
| Contribuição do Segurado | Servidor Ativo | 11,00% |
| | Aposentado* | 11,00% |
| | Pensionista* | 11,00% |

Elaboração: CAIXA

* A contribuição dos aposentados e pensionistas incide sobre a parcela do benefício excedente ao teto dos benefícios pagos pelo RGPS.

8.2. Custo Suplementar

É a contribuição destinada, entre outras finalidades, à cobertura do tempo de serviço passado, ao equacionamento de déficits gerados pela ausência ou insuficiência de alíquotas de contribuição, inadequação da metodologia ou hipóteses atuariais ou outras causas que ocasionaram a insuficiência de ativos necessários às coberturas das Reservas Matemáticas previdenciárias.

Deve-se entender que se o Custo Normal tivesse sido praticado desde a contratação do primeiro servidor no Município, formando-se reserva, mesmo que em algum momento a folha de benefícios fosse maior ou igual à de salários, a arrecadação resultante da aplicação desta alíquota somada à receita de ganho financeiro seria suficiente para cobrir as despesas.

Uma vez havendo este entendimento, há que se vencer o maior obstáculo: o financiamento das Reservas a Amortizar.

8.2.1. Financiamento com alíquota suplementar constante

Considerando o prazo máximo de 35 anos para a integralização das Reservas a Amortizar, estabelecido pelo §1º do Artigo 18 da Portaria MPS nº 403, de 11 de dezembro de 2008, o valor de R\$ 11.210.366,47 corresponde a um Custo Suplementar de 21,97% sobre a folha de ativos, de responsabilidade do Tesouro Municipal pelo período de 31 anos.

O quadro seguinte demonstra o Custo Total para o Município de Araçatuba, considerando o Custo Normal e o Custo Suplementar.

Quadro 19: Custo Total

| CUSTO | Custo Anual | Taxa sobre a folha de ativos |
|--------------------------------|------------------------|------------------------------|
| CUSTO NORMAL | R\$913.327,39 | 24,93% |
| CUSTO SUPLEMENTAR (Em 31 anos) | R\$804.817,09 | 21,97% |
| CUSTO TOTAL | R\$1.718.144,48 | 46,90% |

Elaboração: CAIXA

8.2.2. Financiamento do Custo Suplementar a Taxas Crescentes

Atualmente o Município possui o plano de equacionamento do Déficit Técnico Atuarial previsto na Lei Nº 834/2011, onde estão dispostas as seguintes alíquotas: “§ 2º A alíquota de Contribuição Suplementar crescerá a cada doze meses num percentual de 2,01% até o ano de 2024, e a partir de 2024 a alíquota da contribuição suplementar será constante em 27,61%, até o ano de 2044 onde ocorrerá a amortização integral do déficit”.

Tal plano de equacionamento é suficiente para quitar o Déficit Técnico Atuarial, como pode ser observado no quadro a seguir, portanto propomos a sua manutenção.

Quadro 20: Financiamento da Reserva Matemática Descoberta (Cenário Atual)

| Ano | Déficit Atuarial Inicial | Pagamento | Déficit Atuarial Final | CS % da folha de salários |
|------|--------------------------|--------------|------------------------|---------------------------|
| 2014 | 11.210.366,47 | 275.866,64 | 10.934.499,83 | 7,53% |
| 2015 | 11.590.569,82 | 349.504,35 | 11.241.065,47 | 9,54% |
| 2016 | 11.915.529,40 | 423.142,05 | 11.492.387,35 | 11,55% |
| 2017 | 12.181.930,59 | 496.779,76 | 11.685.150,83 | 13,56% |
| 2018 | 12.386.259,88 | 570.417,47 | 11.815.842,41 | 15,57% |
| 2019 | 12.524.792,95 | 644.055,18 | 11.880.737,77 | 17,58% |
| 2020 | 12.593.582,04 | 717.692,89 | 11.875.889,15 | 19,59% |
| 2021 | 12.588.442,50 | 791.330,60 | 11.797.111,91 | 21,60% |
| 2022 | 12.504.938,62 | 864.968,30 | 11.639.970,32 | 23,61% |
| 2023 | 12.338.368,54 | 938.606,01 | 11.399.762,52 | 25,62% |
| 2024 | 12.083.748,28 | 1.011.511,01 | 11.072.237,27 | 27,61% |
| 2025 | 11.736.571,51 | 1.011.511,01 | 10.725.060,50 | 27,61% |
| 2026 | 11.368.564,13 | 1.011.511,01 | 10.357.053,12 | 27,61% |
| 2027 | 10.978.476,31 | 1.011.511,01 | 9.966.965,30 | 27,61% |
| 2028 | 10.564.983,22 | 1.011.511,01 | 9.553.472,22 | 27,61% |
| 2029 | 10.126.680,55 | 1.011.511,01 | 9.115.169,54 | 27,61% |
| 2030 | 9.662.079,72 | 1.011.511,01 | 8.650.568,71 | 27,61% |
| 2031 | 9.169.602,83 | 1.011.511,01 | 8.158.091,83 | 27,61% |
| 2032 | 8.647.577,34 | 1.011.511,01 | 7.636.066,33 | 27,61% |
| 2033 | 8.094.230,31 | 1.011.511,01 | 7.082.719,30 | 27,61% |
| 2034 | 7.507.682,46 | 1.011.511,01 | 6.496.171,46 | 27,61% |
| 2035 | 6.885.941,74 | 1.011.511,01 | 5.874.430,74 | 27,61% |
| 2036 | 6.226.896,58 | 1.011.511,01 | 5.215.385,58 | 27,61% |
| 2037 | 5.528.308,71 | 1.011.511,01 | 4.516.797,70 | 27,61% |
| 2038 | 4.787.805,57 | 1.011.511,01 | 3.776.294,56 | 27,61% |
| 2039 | 4.002.872,23 | 1.011.511,01 | 2.991.361,23 | 27,61% |
| 2040 | 3.170.842,90 | 1.011.511,01 | 2.159.331,90 | 27,61% |
| 2041 | 2.288.891,81 | 1.011.511,01 | 1.277.380,80 | 27,61% |
| 2042 | 1.354.023,65 | 1.011.511,01 | 342.512,64 | 27,61% |
| 2043 | 363.063,40 | 1.011.511,01 | 0,00 | 27,61% |
| 2044 | 0,00 | 1.011.511,01 | 0,00 | 27,61% |

9. Cenários Adicionais

Atendendo a solicitação dos gestores do Plano, foram elaboradas simulações adicionais, as quais listamos a seguir:

a) “cenário empurrando alíquotas mais altas do custo suplementar para os anos finais”

O modelo de equacionamento apresentado no quadro 9 segue esta hipótese, conforme se observa na coluna (CS % da folha de salários) em que se descreve alíquotas mais altas do custo suplementar para os anos finais.

b) “cenário de um valor fixo em reais fixo ou variável p/ custeio suplementar”

Neste caso, pode-se seguir os valores apresentados na coluna "Pagamento" do quadro 9 acima. Neste caso, o fluxo de caixa terá o seguinte comportamento:

Quadro 21: Fluxo de Caixa

| Ano | Receitas do Fundo | | | | | | | Despesas | | | Diferença Receitas - Gastos | Saldo de Caixa |
|------|-----------------------------------|--|--------------------------------|----------------------------|------------------------|-------------------|-------------------|--|-----------|--------------------------|-----------------------------|----------------|
| | Contribuição do Ente Custo Normal | Contribuição do Ente Custo Suplementar | Contribuição dos participantes | Compensação Previdenciária | Dívida para com o RPPS | Ganhos de Mercado | Total de Receitas | Benefícios de Aposentados e Pensionistas | Auxílios | Despesas Administrativas | | |
| 2014 | 659.806,30 | 275.866,64 | 407.745,46 | 46.922,85 | 154.671,40 | 337.102,62 | 1.882.115,27 | 521.365,00 | 92.298,75 | 74.135,54 | 1.194.315,98 | 6.796.890,71 |
| 2015 | 679.881,42 | 335.443,76 | 420.151,44 | 51.528,22 | 81.746,28 | 407.813,44 | 1.976.564,56 | 572.535,79 | 93.939,66 | 76.391,17 | 1.233.697,93 | 8.438.402,09 |
| 2016 | 682.304,29 | 395.020,88 | 421.648,72 | 62.721,94 | 62.779,95 | 506.304,13 | 2.130.779,89 | 696.910,40 | 94.027,47 | 76.663,40 | 1.263.178,62 | 10.207.884,83 |
| 2017 | 681.774,84 | 454.597,99 | 421.321,53 | 80.476,71 | 62.779,95 | 612.473,09 | 2.313.424,12 | 894.185,65 | 93.544,85 | 76.603,92 | 1.249.089,69 | 12.069.447,61 |
| 2018 | 686.400,74 | 514.175,11 | 424.180,23 | 82.657,66 | 62.779,95 | 724.166,86 | 2.494.360,56 | 918.418,49 | 94.164,81 | 77.123,68 | 1.404.653,58 | 14.198.268,05 |
| 2019 | 688.988,80 | 573.752,23 | 425.779,59 | 91.683,10 | 62.779,95 | 851.896,08 | 2.694.879,75 | 1.018.701,07 | 94.335,12 | 77.414,47 | 1.504.429,10 | 16.554.593,22 |
| 2020 | 692.044,58 | 633.329,35 | 427.668,00 | 98.867,00 | 62.779,95 | 993.275,59 | 2.907.964,47 | 1.098.522,19 | 94.618,07 | 77.757,82 | 1.637.066,38 | 19.184.935,20 |
| 2021 | 695.341,88 | 692.906,47 | 429.705,66 | 104.173,94 | 62.779,95 | 1.151.096,11 | 3.136.004,01 | 1.157.488,21 | 94.982,58 | 78.128,30 | 1.805.404,92 | 22.141.436,23 |
| 2022 | 697.329,98 | 752.483,59 | 430.934,26 | 111.759,29 | 62.779,95 | 1.328.486,17 | 3.383.773,24 | 1.241.769,87 | 95.110,75 | 78.351,68 | 1.968.540,94 | 25.438.463,34 |
| 2023 | 700.960,17 | 812.060,71 | 433.177,63 | 114.936,39 | 62.779,95 | 1.526.307,80 | 3.650.222,65 | 1.277.071,05 | 95.578,69 | 78.759,57 | 2.198.813,34 | 29.163.584,49 |
| 2024 | 704.123,35 | 871.637,82 | 435.132,41 | 120.902,67 | 62.779,95 | 1.749.815,07 | 3.944.391,28 | 1.343.363,05 | 95.915,99 | 79.114,98 | 2.425.997,25 | 33.339.396,81 |
| 2025 | 704.862,98 | 931.214,94 | 435.589,48 | 135.399,03 | 62.779,95 | 2.000.363,81 | 4.270.210,19 | 1.504.433,63 | 95.709,17 | 79.198,09 | 2.590.869,31 | 37.930.629,92 |
| 2026 | 701.917,50 | 990.792,06 | 433.769,24 | 156.346,40 | 62.779,95 | 2.275.837,80 | 4.621.442,95 | 1.737.182,26 | 94.832,25 | 78.867,13 | 2.710.561,31 | 42.917.029,03 |
| 2027 | 700.078,40 | 1.050.369,18 | 432.632,72 | 176.315,56 | 62.779,95 | 2.575.021,74 | 4.997.197,55 | 1.959.061,79 | 94.137,46 | 78.660,49 | 2.865.337,82 | 48.357.388,59 |
| 2028 | 699.427,74 | 1.109.946,30 | 432.230,63 | 193.588,64 | 62.779,95 | 2.901.443,32 | 5.399.416,58 | 2.150.984,93 | 93.677,41 | 78.587,39 | 3.076.166,85 | 54.334.998,75 |
| 2029 | 699.384,68 | 1.169.523,42 | 432.204,01 | 205.020,17 | 62.779,95 | 3.260.099,92 | 5.829.012,15 | 2.278.001,86 | 93.447,90 | 78.582,55 | 3.378.979,84 | 60.974.078,51 |
| 2030 | 700.340,43 | 1.229.100,54 | 432.794,65 | 214.660,12 | 40.863,49 | 3.658.444,71 | 6.276.203,93 | 2.385.112,41 | 93.405,37 | 78.689,94 | 3.718.996,21 | 68.351.519,43 |
| 2031 | 699.927,03 | 1.288.677,65 | 432.539,18 | 229.028,71 | 30.220,42 | 4.101.091,17 | 6.781.484,16 | 2.544.763,42 | 93.058,22 | 78.643,49 | 4.065.019,03 | 76.517.629,63 |
| 2032 | 699.768,46 | 1.348.254,77 | 432.441,18 | 245.189,14 | 30.220,42 | 4.591.057,78 | 7.346.931,75 | 2.724.323,74 | 92.705,22 | 78.625,67 | 4.451.277,12 | 85.559.964,53 |
| 2033 | 703.042,56 | 1.407.831,89 | 434.464,51 | 247.197,32 | 14.890,11 | 5.133.597,87 | 7.941.024,27 | 2.746.636,92 | 93.181,38 | 78.993,55 | 5.022.212,41 | 95.715.774,81 |
| 2034 | 701.415,01 | 1.467.409,01 | 433.458,71 | 265.099,76 | 0,00 | 5.742.946,49 | 8.610.328,99 | 2.945.552,93 | 92.587,08 | 78.810,68 | 5.493.378,30 | 106.952.099,60 |
| 2035 | 704.128,42 | 1.467.409,01 | 435.135,54 | 270.611,67 | 0,00 | 6.417.125,98 | 9.294.410,62 | 3.006.796,38 | 92.904,43 | 79.115,55 | 6.115.594,26 | 119.484.819,84 |
| 2036 | 707.228,60 | 1.467.409,01 | 437.051,38 | 272.812,79 | 0,00 | 7.169.089,19 | 10.053.590,97 | 3.031.253,26 | 93.358,90 | 79.463,89 | 6.849.514,93 | 133.503.423,95 |
| 2037 | 709.144,11 | 1.467.409,01 | 438.235,12 | 279.870,74 | 0,00 | 8.010.205,44 | 10.904.864,43 | 3.109.674,94 | 93.531,10 | 79.679,11 | 7.621.979,27 | 149.135.608,66 |

Fluxo de Caixa (continuação)

| Ano | Receitas do Fundo | | | | | | | Despesas | | | Diferença Receitas - Gastos | Saldo de Caixa |
|------|--|---|--------------------------------------|-------------------------------|------------------------------|----------------------|----------------------|--|-----------|-----------------------------|-----------------------------------|------------------|
| | Contribuição do Ente Custo Normal | Contribuição do Ente Custo Suplementar | Contribuição dos participantes | Compensação Previdenciária | Dívida para com o RPPS | Ganhos de Mercado | Total de Receitas | Benefícios de Aposentados e Pensionistas | Auxílios | Despesas Administrativas | | |
| 2038 | 708.480,57 | 1.467.409,01 | 437.825,07 | 292.057,52 | 0,00 | 8.948.136,52 | 11.853.908,69 | 3.245.083,60 | 93.218,96 | 79.604,56 | 8.436.001,57 | 166.519.746,76 |
| 2039 | 708.784,23 | 1.467.409,01 | 438.012,73 | 297.983,29 | 0,00 | 9.991.184,81 | 12.903.374,06 | 3.310.925,41 | 93.195,80 | 79.638,68 | 9.419.614,17 | 185.930.545,73 |
| 2040 | 706.857,48 | 1.467.409,01 | 436.822,04 | 308.200,62 | 0,00 | 11.155.832,74 | 14.075.121,89 | 3.424.451,29 | 92.756,25 | 79.422,19 | 10.478.492,17 | 207.564.870,64 |
| 2041 | 709.454,84 | 1.467.409,01 | 438.427,15 | 314.121,85 | 0,00 | 12.453.892,24 | 15.383.305,08 | 3.490.242,73 | 93.055,29 | 79.714,03 | 11.720.293,04 | 231.739.055,91 |
| 2042 | 708.637,57 | 1.467.409,01 | 437.922,09 | 319.971,13 | 0,00 | 13.904.343,35 | 16.838.283,16 | 3.555.234,82 | 92.877,79 | 79.622,20 | 13.110.548,35 | 258.753.947,62 |
| 2043 | 710.013,78 | 1.467.409,01 | 438.772,56 | 321.757,21 | 0,00 | 15.525.236,86 | 18.463.189,41 | 3.575.080,07 | 93.105,62 | 79.776,83 | 14.715.226,89 | 288.994.411,37 |
| 2044 | 710.704,30 | 1.467.409,01 | 439.199,29 | 328.839,45 | 0,00 | 17.339.664,68 | 20.285.816,73 | 3.653.771,69 | 93.107,62 | 79.854,42 | 16.459.083,00 | 322.793.159,05 |
| 2045 | 712.425,46 | 0,00 | 440.262,93 | 337.072,07 | 0,00 | 19.367.589,54 | 20.857.350,00 | 3.745.245,17 | 93.224,86 | 80.047,80 | 16.938.832,16 | 359.099.580,75 |
| 2046 | 711.079,20 | 0,00 | 439.430,97 | 340.282,71 | 0,00 | 21.545.974,85 | 23.036.767,72 | 3.780.918,99 | 93.032,39 | 79.896,54 | 19.082.919,80 | 399.728.475,40 |
| 2047 | 711.864,66 | 0,00 | 439.916,36 | 339.154,17 | 0,00 | 23.983.708,52 | 25.474.643,72 | 3.768.379,67 | 93.240,55 | 79.984,79 | 21.533.038,71 | 445.245.222,63 |
| 2048 | 714.235,28 | 0,00 | 441.381,35 | 339.943,37 | 0,00 | 26.714.713,36 | 28.210.273,36 | 3.777.148,56 | 93.620,50 | 80.251,16 | 24.259.253,14 | 496.219.189,12 |
| 2049 | 715.395,81 | 0,00 | 442.098,53 | 343.379,43 | 0,00 | 29.773.151,35 | 31.274.025,12 | 3.815.327,00 | 93.762,91 | 80.381,55 | 27.284.553,67 | 553.276.894,13 |
| 2050 | 714.764,74 | 0,00 | 441.708,55 | 341.763,84 | 0,00 | 33.196.613,65 | 34.694.850,77 | 3.797.376,00 | 93.772,52 | 80.310,64 | 30.723.391,61 | 617.196.899,40 |
| 2051 | 717.032,34 | 0,00 | 443.109,87 | 345.013,11 | 0,00 | 37.031.813,96 | 38.536.969,28 | 3.833.479,00 | 94.064,52 | 80.565,43 | 34.528.860,34 | 688.757.573,70 |
| 2052 | 717.239,50 | 0,00 | 443.237,90 | 347.183,19 | 0,00 | 41.325.454,42 | 42.833.115,01 | 3.857.591,03 | 94.088,81 | 80.588,71 | 38.800.846,46 | 768.883.874,58 |
| 2053 | 717.011,95 | 0,00 | 443.097,27 | 347.145,58 | 0,00 | 46.133.032,48 | 47.640.287,28 | 3.857.173,16 | 94.099,38 | 80.563,14 | 43.608.451,61 | 858.625.358,67 |
| 2054 | 717.263,97 | 0,00 | 443.253,02 | 347.242,96 | 0,00 | 51.517.521,52 | 53.025.281,47 | 3.858.255,11 | 94.166,88 | 80.591,46 | 48.992.268,02 | 959.135.148,21 |
| 2055 | 716.659,26 | 0,00 | 442.879,31 | 345.200,34 | 0,00 | 57.548.108,89 | 59.052.847,80 | 3.835.559,29 | 94.159,26 | 80.523,51 | 55.042.605,74 | 1.071.725.862,84 |
| 2056 | 718.345,16 | 0,00 | 443.921,17 | 348.944,54 | 0,00 | 64.303.551,77 | 65.814.762,64 | 3.877.161,53 | 94.324,85 | 80.712,94 | 61.762.563,31 | 1.197.791.977,92 |
| 2057 | 716.089,49 | 0,00 | 442.527,22 | 352.808,67 | 0,00 | 71.867.518,68 | 73.378.944,05 | 3.920.096,32 | 93.929,18 | 80.459,49 | 69.284.459,06 | 1.338.943.955,66 |
| 2058 | 713.495,43 | 0,00 | 440.924,14 | 352.528,08 | 0,00 | 80.336.637,34 | 81.843.584,98 | 3.916.978,62 | 93.579,65 | 80.168,03 | 77.752.858,69 | 1.497.033.451,68 |
| 2059 | 713.663,82 | 0,00 | 441.028,20 | 354.383,12 | 0,00 | 89.822.007,10 | 91.331.082,24 | 3.937.590,26 | 93.558,09 | 80.186,95 | 87.219.746,94 | 1.674.075.205,73 |
| 2060 | 711.859,46 | 0,00 | 439.913,15 | 353.532,55 | 0,00 | 100.444.512,34 | 101.949.817,50 | 3.928.139,44 | 93.319,71 | 79.984,21 | 97.848.374,14 | 1.872.368.092,21 |
| 2061 | 710.693,78 | 0,00 | 439.192,78 | 351.498,00 | 0,00 | 112.342.085,53 | 113.843.470,10 | 3.905.533,36 | 93.193,25 | 79.853,23 | 109.764.890,26 | 2.094.475.068,00 |

c) Cenário de segmentação de aposentados e pensionistas p/ custeio do Ente.

Neste caso, o quadro de Reservas passa a ter a seguinte configuração:

Reservas

Quadro 22: Reservas

| Discriminação | Valores |
|--|----------------------------|
| (-) Valor Presente dos Benefícios Futuros (aposentados) | R\$ 0,00 |
| (+) Valor Presente das Contribuições Futuras (aposentados) | R\$ 0,00 |
| (-) Valor Presente dos Benefícios Futuros (pensionistas) | R\$ 0,00 |
| (+) Valor Presente das Contribuições Futuras (pensionistas) | R\$ 0,00 |
| (+) Compensação Previdenciária | R\$ 0,00 |
| Reserva Matemática de Benefícios Concedidos (RMB – Concedido) | R\$ 0,00 |
| (-) Valor Presente dos Benefícios Futuros | (R\$ 18.615.734,60) |
| (+) Valor Presente das Contribuições Futuras | R\$ 5.326.288,00 |
| (+) Compensação Previdenciária | R\$ 1.675.416,11 |
| Reserva Matemática de Benefícios a Conceder (RMB a Conceder) | (R\$ 11.614.030,49) |
| (-) Reserva Matemática de Benefícios Concedidos (RMBC) | R\$ 0,00 |
| (-) Reserva Matemática de Benefícios a Conceder (RMBaC) | (R\$ 11.614.030,49) |
| Reservas Matemáticas (RMBaC + RMBC) | (R\$ 11.614.030,49) |
| (+) Ativo do Plano | R\$ 5.602.574,73 |
| (+) Outros Créditos | R\$ 817.103,25 |
| Déficit Técnico Atuarial | (R\$ 5.194.352,51) |

Neste caso, o Custo Suplementar pode seguir o seguinte escalonamento: alíquota de 7,53% no primeiro ano. A partir daí, o crescimento da alíquota constante num percentual de 0,27 pontos percentuais durante 20 anos, quando atinge a taxa 12,93%, permanecendo constante a partir de então, conforme o quadro a seguir.

Quadro 23: Alíquotas Crescentes de Custo Suplementar

| Ano | Déficit Atuarial Inicial | Pagamento | Déficit Atuarial Final | CS % da folha de salários |
|------|--------------------------|------------|------------------------|---------------------------|
| 2014 | 5.506.013,66 | 275.866,64 | 5.230.147,02 | 7,53% |
| 2015 | 5.543.955,84 | 285.776,07 | 5.258.179,77 | 7,80% |
| 2016 | 5.573.670,56 | 295.685,50 | 5.277.985,06 | 8,07% |
| 2017 | 5.594.664,16 | 305.594,93 | 5.289.069,23 | 8,34% |
| 2018 | 5.606.413,39 | 315.504,36 | 5.290.909,03 | 8,61% |
| 2019 | 5.608.363,57 | 325.413,79 | 5.282.949,79 | 8,88% |
| 2020 | 5.599.926,77 | 335.323,22 | 5.264.603,56 | 9,15% |
| 2021 | 5.580.479,77 | 345.232,65 | 5.235.247,12 | 9,42% |
| 2022 | 5.549.361,95 | 355.142,08 | 5.194.219,87 | 9,69% |
| 2023 | 5.505.873,07 | 365.051,51 | 5.140.821,56 | 9,96% |
| 2024 | 5.449.270,85 | 374.960,94 | 5.074.309,92 | 10,23% |
| 2025 | 5.378.768,51 | 384.870,37 | 4.993.898,15 | 10,50% |
| 2026 | 5.293.532,04 | 394.779,80 | 4.898.752,24 | 10,77% |
| 2027 | 5.192.677,38 | 404.689,23 | 4.787.988,15 | 11,04% |
| 2028 | 5.075.267,44 | 414.598,66 | 4.660.668,78 | 11,31% |
| 2029 | 4.940.308,91 | 424.508,08 | 4.515.800,83 | 11,58% |
| 2030 | 4.786.748,88 | 434.417,51 | 4.352.331,36 | 11,85% |
| 2031 | 4.613.471,24 | 444.326,94 | 4.169.144,30 | 12,12% |
| 2032 | 4.419.292,96 | 454.236,37 | 3.965.056,58 | 12,39% |
| 2033 | 4.202.959,98 | 464.145,80 | 3.738.814,17 | 12,66% |
| 2034 | 3.963.143,02 | 474.055,23 | 3.489.087,79 | 12,93% |
| 2035 | 3.698.433,06 | 474.055,23 | 3.224.377,82 | 12,93% |
| 2036 | 3.417.840,49 | 474.055,23 | 2.943.785,26 | 12,93% |
| 2037 | 3.120.412,37 | 474.055,23 | 2.646.357,14 | 12,93% |
| 2038 | 2.805.138,57 | 474.055,23 | 2.331.083,33 | 12,93% |
| 2039 | 2.470.948,33 | 474.055,23 | 1.996.893,10 | 12,93% |
| 2040 | 2.116.706,69 | 474.055,23 | 1.642.651,45 | 12,93% |
| 2041 | 1.741.210,54 | 474.055,23 | 1.267.155,30 | 12,93% |
| 2042 | 1.343.184,62 | 474.055,23 | 869.129,39 | 12,93% |
| 2043 | 921.277,15 | 474.055,23 | 447.221,92 | 12,93% |
| 2044 | 474.055,23 | 474.055,23 | 0,00 | 12,93% |

d) Recomendação para aplicação da alíquota normal calculada neste estudo, caso essa seja menor que a praticada.

O Art. 25 da Portaria n 403, de 10 de dezembro de 2008 impõe uma série de critérios para que haja redução de alíquotas, conforme transcrição a seguir:

Art. 25. A revisão do plano de custeio que implique em redução das alíquotas ou aportes destinados ao RPPS deverá ser submetida previamente à aprovação da SPPS e deverá atender, cumulativamente, os seguintes parâmetros:

I - Índice de Cobertura igual ou superior a 1,25 em, no mínimo, cinco exercícios consecutivos, para os planos superavitários;

II - a avaliação atuarial indicativa da revisão tenha sido fundamentada em base cadastral atualizada, completa e consistente, inclusive no que se refere ao tempo de serviço e de contribuição anterior dos segurados;

III - os bens, direitos e demais ativos considerados na apuração do resultado atuarial estejam avaliados a valor de mercado e apresentem liquidez compatível com as obrigações do plano de benefícios;

IV - o histórico da rentabilidade das aplicações e investimentos dos recursos do RPPS não tenha apresentado performance inferior à meta estabelecida na política anual de investimentos dos três últimos exercícios;

V - a taxa de juros utilizada na avaliação atuarial seja condizente com a meta estabelecida na política de investimentos dos recursos do RPPS, em perspectiva de longo prazo. (Redação dada pela Portaria MPS nº 21, de 16/01/2013)

Tais critérios não atingidos atualmente pelo RPPS de Araponga. Entretanto, se tal redução de alíquota fosse aprovada pelo Ministério da Previdência, o plano de custeio teria os seguintes parâmetros:

Conforme informações dos representantes do RPPS, as contribuições estão definidas da seguinte forma:

- contribuições mensais dos servidores ativos: 11,00%, incidentes sobre a remuneração de contribuição;
- contribuições mensais dos servidores aposentados e pensionistas: 11,00% sobre a parcela das aposentadorias que excede o teto de benefício do INSS;
- contribuições mensais dos aposentados e pensionistas portadores de doenças incapacitantes: 11,00% sobre a parcela das aposentadorias que excede o dobro do teto de benefício do INSS;e
- contribuições mensais do Município: 21,46% sobre a remuneração de contribuição dos servidores ativos e sobre a parcela de benefícios que excede o teto de benefício do INSS, sendo 13,93% para Custo Normal e 7,53% para Custo Suplementar.

9.1. O quadro da página seguinte apresenta o fluxo financeiro que considera os parâmetros citados acima.

Quadro 24: Fluxo Financeiro

| Ano | Receitas do Fundo | | | | | | | Despesas | | | Diferença Receitas - Gastos | Saldo de Caixa |
|------|-----------------------------------|--|--------------------------------|----------------------------|------------------------|-------------------|-------------------|--|-----------|--------------------------|-----------------------------|----------------|
| | Contribuição do Ente Custo Normal | Contribuição do Ente Custo Suplementar | Contribuição dos participantes | Compensação Previdenciária | Divida para com o RPPS | Ganhos de Mercado | Total de Receitas | Benefícios de Aposentados e Pensionistas | Auxílios | Despesas Administrativas | | |
| 2014 | 516.354,03 | 275.866,64 | 407.745,46 | 46.922,85 | 154.671,40 | 337.102,62 | 1.738.663,00 | 521.365,00 | 92.298,75 | 74.135,54 | 1.050.863,71 | 6.653.438,44 |
| 2015 | 532.064,50 | 335.443,76 | 420.151,44 | 51.528,22 | 81.746,28 | 399.206,31 | 1.820.140,50 | 572.535,79 | 93.939,66 | 76.391,17 | 1.077.273,88 | 8.129.918,62 |
| 2016 | 533.960,60 | 395.020,88 | 421.648,72 | 62.721,94 | 62.779,95 | 487.795,12 | 1.963.927,20 | 696.910,40 | 94.027,47 | 76.663,40 | 1.096.325,92 | 9.714.039,66 |
| 2017 | 533.546,27 | 454.597,99 | 421.321,53 | 80.476,71 | 62.779,95 | 582.842,38 | 2.135.564,84 | 894.185,65 | 93.544,85 | 76.603,92 | 1.071.230,41 | 11.368.112,45 |
| 2018 | 537.166,42 | 514.175,11 | 424.180,23 | 82.657,66 | 62.779,95 | 682.086,75 | 2.303.046,13 | 918.418,49 | 94.164,81 | 77.123,68 | 1.213.339,15 | 13.263.538,35 |
| 2019 | 539.191,79 | 573.752,23 | 425.779,59 | 91.683,10 | 62.779,95 | 795.812,30 | 2.488.998,96 | 1.018.701,07 | 94.335,12 | 77.414,47 | 1.298.548,30 | 15.357.898,95 |
| 2020 | 541.583,20 | 633.329,35 | 427.668,00 | 98.867,00 | 62.779,95 | 921.473,94 | 2.685.701,44 | 1.098.522,19 | 94.618,07 | 77.757,82 | 1.414.803,35 | 17.694.176,24 |
| 2021 | 544.163,62 | 692.906,47 | 429.705,66 | 104.173,94 | 62.779,95 | 1.061.650,57 | 2.895.380,21 | 1.157.488,21 | 94.982,58 | 78.128,30 | 1.564.781,12 | 20.320.607,93 |
| 2022 | 545.719,47 | 752.483,59 | 430.934,26 | 111.759,29 | 62.779,95 | 1.219.236,48 | 3.122.913,03 | 1.241.769,87 | 95.110,75 | 78.351,68 | 1.707.680,73 | 23.247.525,14 |
| 2023 | 548.560,40 | 812.060,71 | 433.177,63 | 114.936,39 | 62.779,95 | 1.394.851,51 | 3.366.366,59 | 1.277.071,05 | 95.578,69 | 78.759,57 | 1.914.957,28 | 26.557.333,93 |
| 2024 | 551.035,86 | 871.637,82 | 435.132,41 | 120.902,67 | 62.779,95 | 1.593.440,04 | 3.634.928,75 | 1.343.363,05 | 95.915,99 | 79.114,98 | 2.116.534,73 | 30.267.308,69 |
| 2025 | 551.614,68 | 931.214,94 | 435.589,48 | 135.399,03 | 62.779,95 | 1.816.038,52 | 3.932.636,61 | 1.504.433,63 | 95.709,17 | 79.198,09 | 2.253.295,72 | 34.336.642,93 |
| 2026 | 549.309,59 | 990.792,06 | 433.769,24 | 156.346,40 | 62.779,95 | 2.060.198,58 | 4.253.195,82 | 1.737.182,26 | 94.832,25 | 78.867,13 | 2.342.314,18 | 38.739.155,69 |
| 2027 | 547.870,34 | 1.050.369,18 | 432.632,72 | 176.315,56 | 62.779,95 | 2.324.349,34 | 4.594.317,09 | 1.959.061,79 | 94.137,46 | 78.660,49 | 2.462.457,36 | 43.525.962,39 |
| 2028 | 547.361,15 | 1.109.946,30 | 432.230,63 | 193.588,64 | 62.779,95 | 2.611.557,74 | 4.957.464,41 | 2.150.984,93 | 93.677,41 | 78.587,39 | 2.634.214,68 | 48.771.734,81 |
| 2029 | 547.327,45 | 1.169.523,42 | 432.204,01 | 205.020,17 | 62.779,95 | 2.926.304,09 | 5.343.159,09 | 2.278.001,86 | 93.447,90 | 78.582,55 | 2.893.126,78 | 54.591.165,68 |
| 2030 | 548.075,40 | 1.229.100,54 | 432.794,65 | 214.660,12 | 40.863,49 | 3.275.469,94 | 5.740.964,13 | 2.385.112,41 | 93.405,37 | 78.689,94 | 3.183.756,41 | 61.050.392,03 |
| 2031 | 547.751,89 | 1.288.677,65 | 432.539,18 | 229.028,71 | 30.220,42 | 3.663.023,52 | 6.191.241,37 | 2.544.763,42 | 93.058,22 | 78.643,49 | 3.474.776,24 | 68.188.191,79 |
| 2032 | 547.627,79 | 1.348.254,77 | 432.441,18 | 245.189,14 | 30.220,42 | 4.091.291,51 | 6.695.024,81 | 2.724.323,74 | 92.705,22 | 78.625,67 | 3.799.370,18 | 76.078.853,48 |
| 2033 | 550.190,05 | 1.407.831,89 | 434.464,51 | 247.197,32 | 14.890,11 | 4.564.731,21 | 7.219.305,09 | 2.746.636,92 | 93.181,38 | 78.993,55 | 4.300.493,24 | 84.944.077,93 |
| 2034 | 548.916,35 | 1.467.409,01 | 433.458,71 | 265.099,76 | 0,00 | 5.096.644,68 | 7.811.528,51 | 2.945.552,93 | 92.587,08 | 78.810,68 | 4.694.577,83 | 94.735.300,44 |
| 2035 | 551.039,83 | 1.467.409,01 | 435.135,54 | 270.611,67 | 0,00 | 5.684.118,03 | 8.408.314,08 | 3.006.796,38 | 92.904,43 | 79.115,55 | 5.229.497,72 | 105.648.916,18 |
| 2036 | 553.465,97 | 1.467.409,01 | 437.051,38 | 272.812,79 | 0,00 | 6.338.934,97 | 9.069.674,12 | 3.031.253,26 | 93.358,90 | 79.463,89 | 5.865.598,08 | 117.853.449,23 |
| 2037 | 554.965,02 | 1.467.409,01 | 438.235,12 | 279.870,74 | 0,00 | 7.071.206,95 | 9.811.686,85 | 3.109.674,94 | 93.531,10 | 79.679,11 | 6.528.801,70 | 131.453.457,88 |

Fluxo de Caixa (continuação)

| Ano | Receitas do Fundo | | | | | | | Despesas | | | Diferença Receitas - Gastos | Saldo de Caixa |
|------|-----------------------------------|--|--------------------------------|----------------------------|------------------------|-------------------|-------------------|--|-----------|--------------------------|-----------------------------|------------------|
| | Contribuição do Ente Custo Normal | Contribuição do Ente Custo Suplementar | Contribuição dos participantes | Compensação Previdenciária | Dívida para com o RPPS | Ganhos de Mercado | Total de Receitas | Benefícios de Aposentados e Pensionistas | Auxílios | Despesas Administrativas | | |
| 2038 | 554.445,75 | 1.467.409,01 | 437.825,07 | 292.057,52 | 0,00 | 7.887.207,47 | 10.638.944,83 | 3.245.083,60 | 93.218,96 | 79.604,56 | 7.221.037,71 | 146.561.703,06 |
| 2039 | 554.683,39 | 1.467.409,01 | 438.012,73 | 297.983,29 | 0,00 | 8.793.702,18 | 11.551.790,60 | 3.310.925,41 | 93.195,80 | 79.638,68 | 8.068.030,70 | 163.423.435,95 |
| 2040 | 553.175,55 | 1.467.409,01 | 436.822,04 | 308.200,62 | 0,00 | 9.805.406,16 | 12.571.013,37 | 3.424.451,29 | 92.756,25 | 79.422,19 | 8.974.383,65 | 182.203.225,76 |
| 2041 | 555.208,20 | 1.467.409,01 | 438.427,15 | 314.121,85 | 0,00 | 10.932.193,55 | 13.707.359,75 | 3.490.242,73 | 93.055,29 | 79.714,03 | 10.044.347,70 | 203.179.767,00 |
| 2042 | 554.568,61 | 1.467.409,01 | 437.922,09 | 319.971,13 | 0,00 | 12.190.786,02 | 14.970.656,86 | 3.555.234,82 | 92.877,79 | 79.622,20 | 11.242.922,06 | 226.613.475,08 |
| 2043 | 555.645,62 | 1.467.409,01 | 438.772,56 | 321.757,21 | 0,00 | 13.596.808,50 | 16.380.392,90 | 3.575.080,07 | 93.105,62 | 79.776,83 | 12.632.430,38 | 252.842.713,97 |
| 2044 | 556.186,00 | 1.467.409,01 | 439.199,29 | 328.839,45 | 0,00 | 15.170.562,84 | 17.962.196,59 | 3.653.771,69 | 93.107,62 | 79.854,42 | 14.135.462,85 | 282.148.739,66 |
| 2045 | 557.532,96 | 0,00 | 440.262,93 | 337.072,07 | 0,00 | 16.928.924,38 | 18.263.792,33 | 3.745.245,17 | 93.224,86 | 80.047,80 | 14.345.274,50 | 313.422.938,53 |
| 2046 | 556.479,40 | 0,00 | 439.430,97 | 340.282,71 | 0,00 | 18.805.376,31 | 20.141.569,39 | 3.780.918,99 | 93.032,39 | 79.896,54 | 16.187.721,47 | 348.416.036,32 |
| 2047 | 557.094,08 | 0,00 | 439.916,36 | 339.154,17 | 0,00 | 20.904.962,18 | 22.241.126,79 | 3.768.379,67 | 93.240,55 | 79.984,79 | 18.299.521,78 | 387.620.520,28 |
| 2048 | 558.949,29 | 0,00 | 441.381,35 | 339.943,37 | 0,00 | 23.257.231,22 | 24.597.505,23 | 3.777.148,56 | 93.620,50 | 80.251,16 | 20.646.485,01 | 431.524.236,50 |
| 2049 | 559.857,51 | 0,00 | 442.098,53 | 343.379,43 | 0,00 | 25.891.454,19 | 27.236.789,66 | 3.815.327,00 | 93.762,91 | 80.381,55 | 23.247.318,21 | 480.663.008,90 |
| 2050 | 559.363,64 | 0,00 | 441.708,55 | 341.763,84 | 0,00 | 28.839.780,53 | 30.182.616,56 | 3.797.376,00 | 93.772,52 | 80.310,64 | 26.211.157,40 | 535.713.946,83 |
| 2051 | 561.138,23 | 0,00 | 443.109,87 | 345.013,11 | 0,00 | 32.142.836,81 | 33.492.098,02 | 3.833.479,00 | 94.064,52 | 80.565,43 | 29.483.989,08 | 597.340.772,72 |
| 2052 | 561.300,35 | 0,00 | 443.237,90 | 347.183,19 | 0,00 | 35.840.446,36 | 37.192.167,80 | 3.857.591,03 | 94.088,81 | 80.588,71 | 33.159.899,25 | 666.341.118,33 |
| 2053 | 561.122,27 | 0,00 | 443.097,27 | 347.145,58 | 0,00 | 39.980.467,10 | 41.331.832,23 | 3.857.173,16 | 94.099,38 | 80.563,14 | 37.299.996,55 | 743.621.581,98 |
| 2054 | 561.319,50 | 0,00 | 443.253,02 | 347.242,96 | 0,00 | 44.617.294,92 | 45.969.110,40 | 3.858.255,11 | 94.166,88 | 80.591,46 | 41.936.096,95 | 830.174.973,86 |
| 2055 | 560.846,26 | 0,00 | 442.879,31 | 345.200,34 | 0,00 | 49.810.498,43 | 51.159.424,34 | 3.835.559,29 | 94.159,26 | 80.523,51 | 47.149.182,28 | 927.134.654,56 |
| 2056 | 562.165,62 | 0,00 | 443.921,17 | 348.944,54 | 0,00 | 55.628.079,27 | 56.983.110,60 | 3.877.161,53 | 94.324,85 | 80.712,94 | 52.930.911,28 | 1.035.693.645,11 |
| 2057 | 560.400,37 | 0,00 | 442.527,22 | 352.808,67 | 0,00 | 62.141.618,71 | 63.497.354,96 | 3.920.096,32 | 93.929,18 | 80.459,49 | 59.402.869,97 | 1.157.238.133,79 |
| 2058 | 558.370,30 | 0,00 | 440.924,14 | 352.528,08 | 0,00 | 69.434.288,03 | 70.786.110,54 | 3.916.978,62 | 93.579,65 | 80.168,03 | 66.695.384,24 | 1.293.367.806,06 |
| 2059 | 558.502,08 | 0,00 | 441.028,20 | 354.383,12 | 0,00 | 77.602.068,36 | 78.955.981,77 | 3.937.590,26 | 93.558,09 | 80.186,95 | 74.844.646,47 | 1.445.814.520,89 |
| 2060 | 557.090,01 | 0,00 | 439.913,15 | 353.532,55 | 0,00 | 86.748.871,25 | 88.099.406,96 | 3.928.139,44 | 93.319,71 | 79.984,21 | 83.997.963,60 | 1.616.561.355,75 |

9.2. Plano de Custeio Total

Considerando o Custo Normal apurado nesta avaliação e os planos de financiamento do déficit apresentados anteriormente, o Plano de Custeio Total poderá ter as seguintes características:

Quadro 25: Plano de Custeio do Custo Total apurado

| Discriminação | | Alíquotas de Contribuição | | |
|---------------------------|---------------------------------------|---------------------------|-----------------------------|-----------------------------|
| | | Custo Normal | Custo Suplementar constante | Custo Suplementar Crescente |
| Contribuição do Município | Sobre a Folha Mensal dos Ativos | 17,80% | 21,97% | 7,53% |
| | Sobre a Folha Mensal dos Aposentados | --- | --- | --- |
| | Sobre a Folha Mensal dos Pensionistas | --- | --- | --- |
| Contribuição do Segurado | Ativo | 11,00% | --- | --- |
| | Aposentado** | 11,00% | --- | --- |
| | Pensionista** | 11,00% | --- | --- |

** A contribuição dos aposentados e pensionistas incide sobre a parcela do benefício que excede o teto dos benefícios pagos pelo RGPS.
Elaboração: CAIXA

10. Análises de Sensibilidade

Para uma melhor percepção da influência que algumas variáveis têm na apuração do Custo Previdenciário, serão realizadas a seguir algumas simulações, com base nos resultados apresentados:

- quanto à variação da folha de salários;
- quanto à variação da expectativa de vida;
- quanto à variação na idade média atual;
- quanto à variação na idade média de aposentadoria;
- quanto à variação da taxa de juros real considerada no cálculo;
- quanto ao impacto de aportes financeiros; e
- quanto ao crescimento salarial.

10.1. Impacto da Variação da Folha de Salários

Considerando as variações da folha de salários dos servidores em atividade, a Reserva Matemática de Benefícios a Conceder e o Custo Normal sofrem os seguintes impactos:

Quadro 26: Impacto da Variação da Folha Salarial no CN e na RMBaC

| Varição Salários | Valor Folha Salários | Custo Normal | RMBaC | Varição |
|------------------|----------------------|--------------|-------------------|---------|
| 85,00% | R\$ 239.540,96 | 24,95% | R\$ 9.883.941,15 | -14,90% |
| 90,00% | R\$ 253.631,60 | 24,94% | R\$ 10.463.134,74 | -9,91% |
| 95,00% | R\$ 267.722,25 | 24,94% | R\$ 11.037.049,46 | -4,97% |
| 100,00% | R\$ 281.812,89 | 24,93% | R\$ 11.614.030,49 | 0,00% |
| 105,00% | R\$ 295.903,53 | 24,92% | R\$ 12.189.818,95 | 4,96% |
| 110,00% | R\$ 309.994,18 | 24,92% | R\$ 12.760.474,05 | 9,87% |
| 115,00% | R\$ 324.084,82 | 24,91% | R\$ 13.335.082,34 | 14,82% |

Elaboração: CAIXA

Como se observa no quadro anterior, variações na folha de salários resultam em pequeno impacto no Custo Normal. Entretanto a Reserva Matemática é diretamente proporcional a folha de salários, por exemplo, aumento de 15,00% na folha de salários implica em aumento de 14,82% no valor da Reserva Matemática de Benefícios a Conceder (última linha do quadro).

10.2. Impacto da Expectativa de Vida no Custo Normal

A expectativa de vida influencia no Custo Previdenciário, pois este parâmetro serve para medir quanto tempo o Plano pagará benefícios previdenciários a um participante aposentado. Por exemplo, considerando-se a idade média de aposentadoria projetada para o grupo de servidores ativos, 59 anos, espera-se pagar o benefício de aposentadoria por mais 22,12 anos.

Para efeito de simulação, consideramos as principais tábuas de mortalidade utilizadas em Planos Previdenciários, sendo avaliadas as expectativas de vida resultantes e os efeitos no Custo Normal, conforme quadro e gráfico seguintes.

Quadro 27: Variação do CN em Função da Expectativa de Vida

| Fator X Tábua Mortalidade | Expectativa de Vida aos 59 anos | CN |
|---------------------------|---------------------------------|--------|
| CSO-80 | 19,20 | 23,44% |
| AT-49 | 22,05 | 23,89% |
| IBGE - 2011 | 22,12 | 24,93% |
| AT-83 | 27,21 | 26,78% |
| AT - 2000 | 27,43 | 27,01% |

Elaboração: CAIXA

Gráfico 6: Contribuição Normal em função da Expectativa de Vida

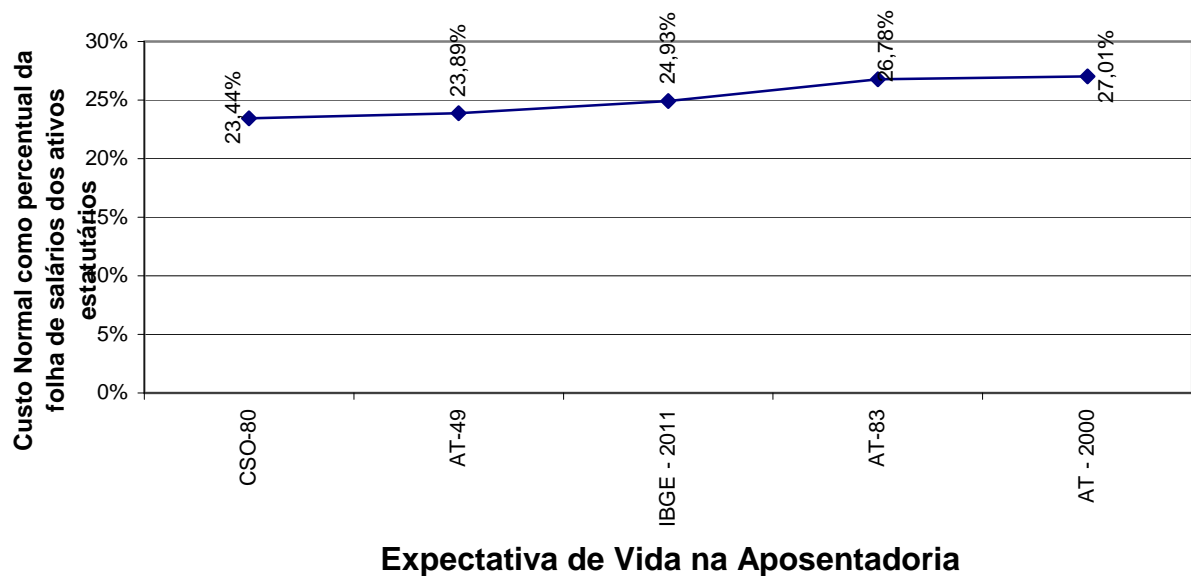

10.3. Impacto da Variação da Idade Média Atual

Variações na idade média atual geram impacto desprezível no Custo Normal do benefício de aposentadoria, pois o método de financiamento (Idade de Entrada Normal – IEN) para apuração deste Custo Previdenciário tem a característica de minimizar as variações do Custo Normal ao longo do tempo. Entretanto os benefícios de risco (aposentadoria por invalidez e pensão por morte) variam conforme a idade média, uma vez que o risco de entrada em invalidez e morte aumenta conforme a idade média do grupo cresce.

Por outro lado, o envelhecimento do grupo de servidores ativos implica em aumento nos valores de Reservas de Benefícios a Conceder. Isto porque a reserva financeira garantidora do pagamento dos benefícios previdenciários futuros apurada na idade de aposentadoria é financiada entre a idade de admissão no Município e a idade de aposentadoria, sendo que a RMBaC representa o saldo deste financiamento que deve estar coberto na idade atual. O gráfico seguinte ilustra a evolução da RMBaC.

Gráfico 7: Reserva Matemática de Benefícios a Conceder



O quadro demonstra como o Custo Normal e a RMBaC variam em função da idade média atual dos servidores ativos.

Quadro 28: Variação de CN e Reservas em Função da Idade Média Atual

| Variação idade média atual | CN | RMBaC | Variação |
|----------------------------|--------|-------------------|----------|
| 38 | 24,93% | R\$ 8.015.352,40 | -30,99% |
| 39 | 24,93% | R\$ 9.131.154,95 | -21,38% |
| 40 | 24,93% | R\$ 10.329.687,18 | -11,06% |
| 41 | 24,93% | R\$ 11.614.030,49 | 0,00% |
| 42 | 24,93% | R\$ 12.991.853,37 | 11,86% |
| 43 | 24,93% | R\$ 14.472.085,93 | 24,61% |
| 44 | 24,93% | R\$ 16.021.649,91 | 37,95% |

Elaboração: CAIXA

10.4. Impacto da Variação Idade Média de Aposentadoria

Da mesma forma que há variação da idade média atual, ao se alterar a idade média de aposentadoria elevando-se o tempo futuro de contribuição, a Reserva Matemática se reduz.

Por outro lado, diferentemente da idade média atual, ao se alterar a idade média de aposentadoria, o Custo Normal sofre forte impacto. Isso porque o Custo Normal é financiado entre a idade média de admissão e a idade média de aposentadoria e, portanto, ao se alterar este parâmetro, tem-se alteração no tempo total de financiamento e conseqüente impacto nos valores de contribuição ao Plano conforme quadro a seguir. Já o Custo Normal dos benefícios de risco, bem como os auxílios, não sofrem variação.

O quadro abaixo revela que variações na idade média de aposentadoria têm forte impacto no Custo Normal e na RMBaC. Desta forma, é de grande importância que

o cálculo desta estatística seja consistente, caso contrário, corre-se o risco de se incorrer em significativo erro destas contas.

Quadro 29: Variação de CN e RMBaC em Função da Idade Média de Aposentadoria

| Variação idade aposentadoria | CN | RMBaC |
|------------------------------|--------|-------------------|
| 62 | 21,09% | R\$ 8.566.140,29 |
| 61 | 22,26% | R\$ 9.490.624,20 |
| 60 | 23,54% | R\$ 10.502.022,49 |
| 59 | 24,93% | R\$ 11.614.030,49 |
| 58 | 26,46% | R\$ 12.831.454,48 |
| 57 | 28,13% | R\$ 14.126.515,53 |
| 56 | 29,78% | R\$ 15.390.592,39 |

Elaboração: CAIXA

10.5. Impacto da Variação da Taxa de Juros Real no Custo Normal

Considerando a taxa de retorno financeiro de 6% ao ano (taxa de juros real), foi apurado um Custo Normal para equilíbrio do Plano Previdenciário de 24,93%. Entretanto, as oscilações positivas e negativas em torno desta taxa de 6%, como pode ser observado no gráfico seguinte, provocam variações do custo apurado, elevando-o ou reduzindo-o. Fica evidente, a importância de se buscar uma boa rentabilidade para os ativos financeiros do Regime Próprio seguindo, entretanto, os parâmetros definidos na Resolução CMN nº. 3.922/2010.

Gráfico 8: Variação do Custo Normal em Função da Taxa de Juros Real

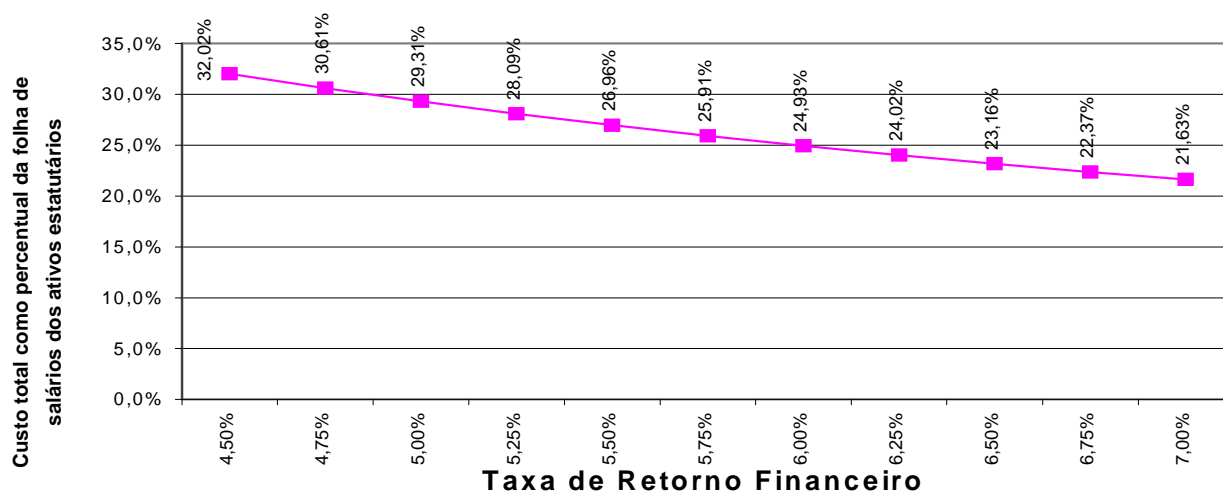

Elaboração: CAIXA

10.6. Impacto de Aportes Financeiros no Custo Suplementar

A análise de sensibilidade sobre o impacto provocado pelo aporte de recursos financeiros ao regime previdenciário é de fundamental importância para a tomada de decisão dos administradores do Plano.

Os aportes poderão ser integralizados por bens, direitos e ativos de qualquer natureza, desde que avaliado em conformidade com Lei nº 4.320/64.

Gráfico 9: Variação do Custo Suplementar em Função de Aportes Financeiros

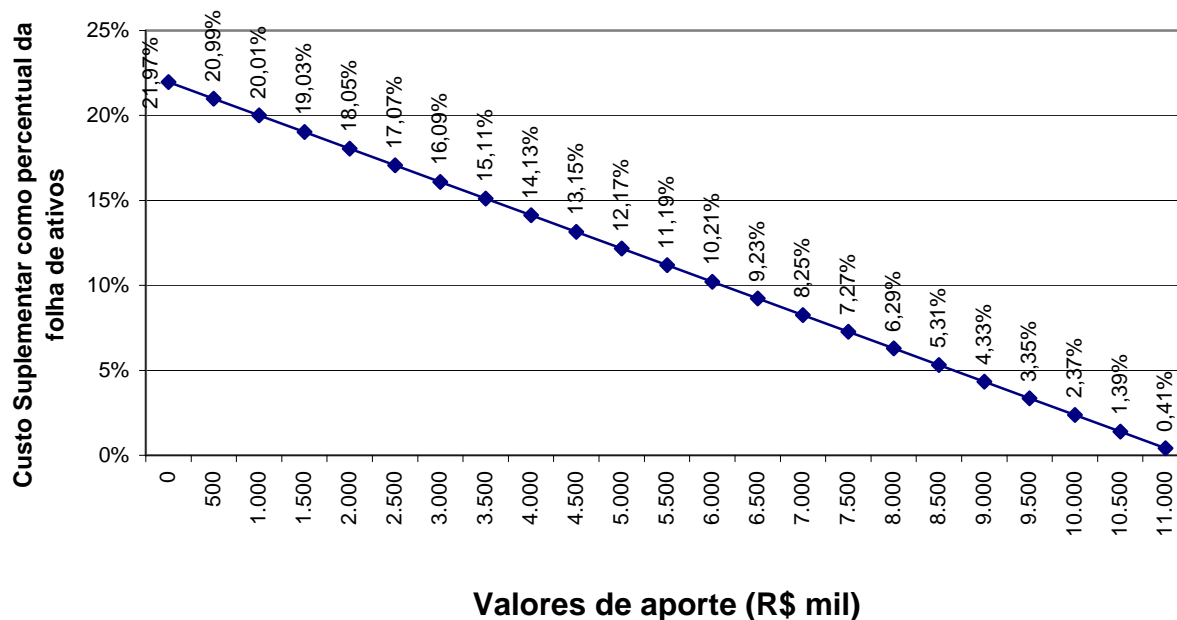

Elaboração: CAIXA

Na análise realizada verificou-se que cada R\$ 500 mil aportados ao Fundo, o Custo Suplementar é reduzido em 0,98 pontos percentuais. Note-se que se for aportado o equivalente ao total das reservas necessárias, R\$ 11.210.366,47, este Custo Suplementar deixará de existir, estando as reservas totalmente integralizadas.

10.7. Impacto do Crescimento Salarial no Custo Normal

Analisando-se uma possível variação no crescimento real médio dos salários dos servidores ativos de todas as carreiras consideradas nesta avaliação, verificou-se o seguinte resultado:

Gráfico 10: Contribuição Normal em função do crescimento real de salários

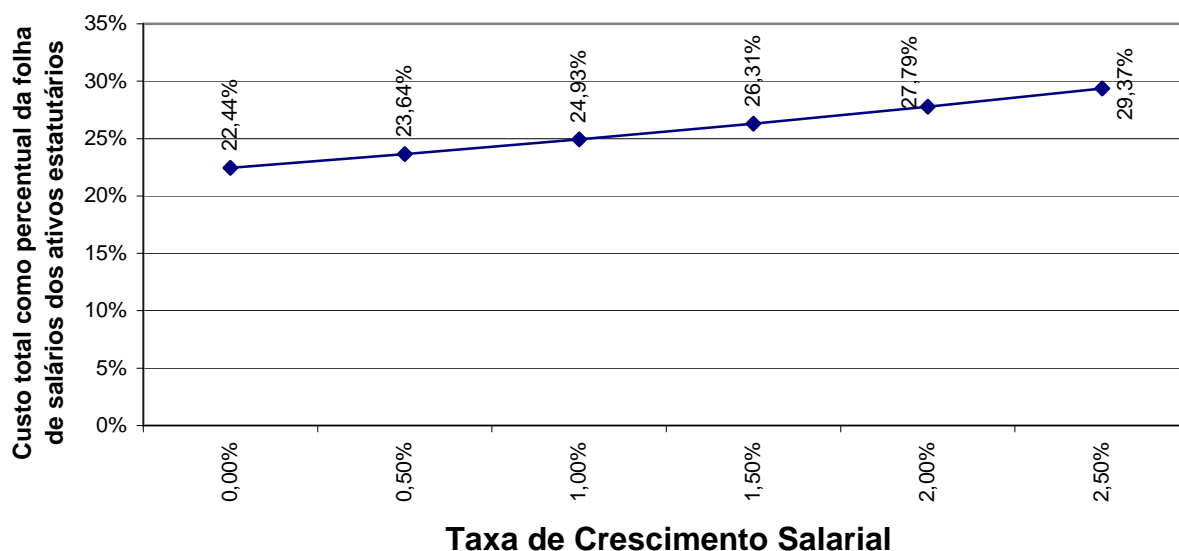

Elaboração: CAIXA.

Oscilações positivas em relação ao crescimento real médio dos salários dos servidores públicos fazem com que o Custo Previdenciário se eleve, ao passo que oscilações negativas provocarão uma redução do mesmo Custo Previdenciário.

Vale lembrar que o crescimento salarial é fortemente influenciado pelas incorporações (anuênios, triênios, quinquênios, funções, etc.), pelas progressões no quadro funcional e pelos reajustes salariais concedidos aos servidores ativos pela política de recursos humanos peculiar a cada Município da Federação.

Observa-se que a taxa de crescimento salarial atua de forma inversa à taxa de juros, pois enquanto um crescimento salarial mais elevado tem como consequência um maior custo para o plano, taxa de juros mais elevadas originam custos mais baixos.

11. Análises de Variações de Resultados

Passamos a descrever agora, as principais variações entre os resultados apurados neste estudo e os das três últimas avaliações atuariais.

Foi utilizada para esta análise a base de dados cadastral que contempla toda a massa de participantes e os dados referentes às avaliações anteriores, colhidos dos Demonstrativos de Resultados das Avaliações Atuariais – DRAAs.

11.1. Variação nas Estatísticas do Plano

Quadro 30: Variações do Quantitativo de participantes

| Discriminação | Quantitativo de Participantes | | |
|-------------------------|-------------------------------|-------------|--------------|
| | Ativos | Aposentados | Pensionistas |
| Avaliação Atuarial 2012 | 222 | 7 | 1 |
| Avaliação Atuarial 2013 | 219 | 22 | 1 |
| Avaliação Atuarial 2014 | 206 | 28 | 2 |

Elaboração: CAIXA

Quadro 31: Variações dos Salários e Benefícios Médios

| Discriminação | Salários e Benefícios Médios | | |
|-------------------------|------------------------------|--------------|--------------|
| | Ativos | Aposentados | Pensionistas |
| Avaliação Atuarial 2012 | R\$ 1.120,66 | R\$ 951,65 | R\$ 777,00 |
| Avaliação Atuarial 2013 | R\$ 1.341,69 | R\$ 1.121,71 | R\$ 834,09 |
| Avaliação Atuarial 2014 | R\$ 1.368,02 | R\$ 1.356,07 | R\$ 1.067,55 |

Elaboração: CAIXA

Quadro 32: Variações das Folhas de Salários e Benefícios

| Discriminação | Folha de Salários e benefícios | | |
|-------------------------|--------------------------------|---------------|--------------|
| | Ativos | Aposentados | Pensionistas |
| Avaliação Atuarial 2012 | R\$ 248.787,54 | R\$ 6.661,56 | R\$ 777,00 |
| Avaliação Atuarial 2013 | R\$ 293.829,60 | R\$ 24.677,71 | R\$ 834,09 |
| Avaliação Atuarial 2014 | R\$ 281.812,89 | R\$ 37.969,91 | R\$ 2.135,09 |

Elaboração: CAIXA

Dos dados dispostos nos quadros acima pode ser feita a seguinte análise:

- redução de 5,94 pontos percentuais no número de participantes ativos, 13 servidores. Paralelo a isto, houve aumento do número de servidores aposentados, 06, e aumento de pensionistas, 01, que combinado com a variação dos valores médios de salários e benefícios resultou em aumento em 0,81% no gasto com pessoal.

11.2. Variação no Custo Previdenciário e Reservas

Quadro 33: Variação do Custo Normal

| CUSTO NORMAL | Avaliação Atuarial 2012 | Avaliação Atuarial 2013 | Avaliação Atuarial 2014 |
|---|--------------------------------|--------------------------------|--------------------------------|
| Aposentadorias com reversão ao dependente | 14,77% | 14,39% | 14,71% |
| Invalidez com reversão ao dependente | 2,11% | 1,61% | 1,65% |
| Pensão de ativos | 2,97% | 3,89% | 4,08% |
| Auxílios | 2,77% | 2,22% | 2,49% |
| CUSTO ANUAL LÍQUIDO NORMAL | 22,62% | 22,11% | 22,93% |
| Administração do Plano | 2,00% | 2,00% | 2,00% |
| CUSTO ANUAL NORMAL TOTAL | 24,62% | 24,11% | 24,93% |

Elaboração: CAIXA

Quadro 34: Variações dos Valores de Reservas e Ativo do Plano

| Reservas Matemáticas (RMBaC + RMBC) | Avaliação Atuarial 2012 | Avaliação Atuarial 2013 | Avaliação Atuarial 2014 |
|---|--------------------------------|--------------------------------|--------------------------------|
| (-) Reserva Matemática de Benefícios Concedidos (RMBC) | R\$ 1.322.855,47 | R\$ 3.974.486,77 | R\$ 6.016.013,97 |
| (-) Reserva Matemática de Benefícios a Conceder (RMBaC) | R\$ 10.584.837,74 | R\$ 12.501.856,90 | R\$ 11.614.030,49 |
| Reservas Matemáticas (RMBaC + RMBC) | R\$ 11.907.693,21 | R\$ 16.476.343,67 | R\$ 17.630.044,45 |
| (+) Ativo Líquido do Plano | R\$ 4.201.289,50 | R\$ 5.964.536,14 | R\$ 6.419.677,98 |
| Resultado: Déficit Técnico Atuarial | R\$ 7.706.403,71 | R\$ 10.511.807,53 | R\$ 11.210.366,47 |

Elaboração: CAIXA

Quadro 35: Variações dos Percentuais de Custo Previdenciário

| CUSTO | Avaliação Atuarial 2012 | Avaliação Atuarial 2013 | Avaliação Atuarial 2014 |
|------------------------------|--------------------------------|--------------------------------|--------------------------------|
| Custo Normal | 24,62% | 24,11% | 24,93% |
| Custo Suplementar em 31 anos | 16,92% | 19,54% | 21,97% |
| Custo Total | 41,54% | 43,65% | 46,90% |

Elaboração: CAIXA

Dos dados dispostos nos quadros acima, podem ser feitas as seguintes análises:

- variação no Custo Normal inferior a um ponto percentual, indicando estabilidade neste custo;
- aumento dos valores de Reservas Matemáticas de Benefícios Concedidos em função do aumento da folha de benefícios de aposentados e pensionistas;

- aumento dos valores de Reservas Matemáticas a Constituir, visto que o Ativo Líquido do Plano não teve aumento na mesma magnitude do aumento dos valores das Reservas Matemáticas;
- aumento do Custo Suplementar em função do aumento das Reservas Matemáticas a Constituir.

12. Parecer Atuarial

Com a finalidade de garantir a cobertura financeira dos benefícios previdenciários, o Município de Araponga e seus servidores vertem contribuições mensais para um Plano Previdenciário do Regime Próprio de Previdência Social – RPPS do Município.

Diante da inexistência ou inconsistência de informações apresentadas nas bases de dados cadastrais encaminhadas pelo Município, foram adotadas premissas técnicas que visam reduzir seus efeitos nos resultados da avaliação atuarial. Tais inconsistências estão ao tempo de serviço anterior ao ingresso no Município.

Para o cálculo individual da idade de ingresso no mercado de trabalho tanto para homens quanto para mulheres, adotou-se a menor idade entre 24 anos e a idade de admissão no Município, assim remos:

- Idade hipotética adotada nesta avaliação como primeira vinculação a regime previdenciário - Masculino
 - Menor idade entre 24 anos e a idade de admissão no Município
- Idade hipotética adotada nesta avaliação como primeira vinculação a regime previdenciário - Feminino
 - Menor idade entre 24 anos e a idade de admissão no Município
- Justificativa Técnica: com base no histórico de informações dos Municípios analisados pela Caixa, constatou-se que em média a diferença entre a idade de admissão no Município e o tempo de serviço anterior é de 24 anos.

Conforme informações dos representantes do RPPS, as contribuições estão definidas da seguinte forma:

- contribuições mensais dos servidores ativos: 11,00%, incidentes sobre a remuneração de contribuição;
- contribuições mensais dos servidores aposentados e pensionistas: 11,00% sobre a parcela das aposentadorias que excede o teto de benefício do INSS;
- contribuições mensais dos aposentados e pensionistas portadores de doenças incapacitantes: 11,00% sobre a parcela das aposentadorias que excede o dobro do teto de benefício do INSS;e
- contribuições mensais do Município: 23,32% sobre a remuneração de contribuição dos servidores ativos e sobre a parcela de benefícios que

excede o teto de benefício do INSS, sendo 17,80% para Custo Normal e 5,52% para Custo Suplementar.

A receita decorrente desta arrecadação gera um superávit financeiro de R\$ 44.334,91 que compõe o Ativo do Plano, e totalizam atualmente, R\$ 6.419.677,98, impactando na redução do Custo Suplementar, por amortizar parte das Reservas Matemáticas necessárias para pagamento de benefícios futuros.

As bases técnicas utilizadas foram eleitas pelo atuário responsável, sendo estas aderentes às características da massa de participantes:

- **taxa de juros real**⁷ utilizada nas projeções contidas nesta avaliação foi de 6% ao ano;
- **tábuas biométricas**⁸ utilizadas foram escolhidas em função do evento gerador:
 - Tábua de Mortalidade de Válido (evento gerador sobrevivência) – IBGE-2011;
 - Tábua de Mortalidade de Válido (evento gerador morte) – AT 49 (male e female);
 - Tábua de Entrada em Invalidez – ÁLVARO VINDAS; e
 - Tábua de Mortalidade de Inválidos – IBGE-2011.
- probabilidade de deixar um dependente vitalício em caso de morte, cálculo da proporção de servidores casados, por idade, observada em nosso histórico de bancos de dados, utilizando esta proporção como fator de probabilidade;
- **crescimento salarial**⁹ considerado foi de 1% ao ano;
- **taxa de rotatividade**¹⁰ considerada foi de 1% ao ano;
- **custo administrativo**¹¹ considerado neste estudo corresponde a 2,00% do total da remuneração dos servidores ativos do Município.

⁷ De acordo com o art. 9º da Portaria MPS nº 403/08, a taxa de juros real do cálculo atuarial não poderá exceder a 6% ao ano.

⁸ Conforme art. 6º da Portaria MPS nº 403/08, poderão ser utilizadas no cálculo atuarial quaisquer tábuas, desde que não indiquem obrigações inferiores a alcançadas na referida Portaria

⁹ De acordo com o art. 8º da Portaria MPS nº 403/08, o crescimento da remuneração real apurado deverá apresentar uma elevação mínima de 1% ao ano.

¹⁰ Conforme o estabelecido no § 1º do art. 7º da Portaria MPS nº 403/08, a taxa de rotatividade máxima permitida é de 1% ao ano.

¹¹ O art. 15º da Portaria MPS nº. 402/08 estabelece que a taxa de administração não poderá exceder a dois pontos percentuais do valor total da remuneração, proventos e pensões dos segurados vinculados ao regime próprio de previdência social, relativamente ao exercício financeiro anterior. Neste estudo consideramos que a despesa administrativa será calculada sobre o total das remunerações.

- **Geração Futura:** a cada servidor ativo que se desliga, outro toma seu lugar, com a mesma idade de ingresso e salário inicial daquele que se desligou;
- **Idade média de aposentadoria projetada**
 - Não professor do sexo Feminino: 58 anos;
 - Não professor do sexo Masculino: 63 anos;
 - Professor do sexo Feminino: 54 anos;
 - Professor do sexo Masculino: 57 anos.
- **Principais estatísticas dos servidores ativos:**
 - Qtdd – Mulheres: 127;
 - Qtdd – Homens: 79;
 - Sal – Mulheres: R\$ 171.366,72;
 - Sal – homens: R\$ 110.446,17;
 - Folha Salarial - FS (Anual): R\$ 281.812,89.

Para a utilização da taxa de crescimento salarial de 1,00% a.a., utilizou-se a estimativa da evolução salarial do servidor ativo a cada ano de serviço no Município através do banco de dados recebido. Para tanto, estimou-se o crescimento salarial do servidor a cada ano de trabalho no Município segundo um modelo de regressão que avalia a variação salarial em função do tempo de permanência no Município, estimando-se um crescimento salarial inferior a 1,00%, motivo pelo qual considerou-se o crescimento real mínimo de 1,00% do salário, estabelecido pela Portaria nº. 403/2008.

Considerando as informações disponibilizadas pelos Gestores do Plano, a rentabilidade anual auferida pelo plano de benefícios foi de -9,32%, tomando como índice de correção o INPC, não superando, então a meta atuarial que foi de 12,57%. Apesar de a rentabilidade ter sido inferior a meta atuarial, em razão da especificidade desse mercado, sobretudo em relação às aplicações relacionadas ao IMA-B, sugerimos a manutenção da meta atuarial para o ano de 2014, devendo ser revista na próxima avaliação atuarial caso persista dificuldade em atingir esta meta.

O patrimônio constituído do RPPS em 31/dez/13, conforme informação dada à CAIXA, totaliza R\$ 6.419.677,98 e é composto por:

- financiamento de dívida: R\$ 817.103,25; e
- ativo financeiro: R\$ 5.602.574,73.

Ainda demonstrou-se que as Reservas Matemáticas do Plano somam R\$ 17.630.044,49, sendo a Reserva Matemática de Benefícios a Conceder de R\$ 11.614.030,49, e a Reserva Matemática de Benefícios Concedidos de R\$ 6.016.013,97. A evolução das Reservas Matemáticas nos próximos 12 meses se dará da seguinte forma:

| Mês | 2.2.7.2.1.03.00 | 2.2.7.2.1.03.01 | 2.2.7.2.1.03.02 | 2.2.7.2.1.03.03 | 2.2.7.2.1.03.04 | 2.2.7.2.03.05 | 2.2.7.2.1.03.06 |
|-----|-----------------|-----------------|-----------------|-----------------|-----------------|---------------|-----------------|
| 0 | 6.016.013,97 | 6.695.639,61 | 0,00 | 77.018,08 | 0,00 | 602.607,56 | 0,00 |
| 1 | 6.051.095,85 | 6.734.684,68 | 0,00 | 77.467,20 | 0,00 | 606.121,62 | 0,00 |
| 2 | 6.086.177,74 | 6.773.729,74 | 0,00 | 77.916,33 | 0,00 | 609.635,68 | 0,00 |
| 3 | 6.121.259,62 | 6.812.774,81 | 0,00 | 78.365,45 | 0,00 | 613.149,73 | 0,00 |
| 4 | 6.156.341,51 | 6.851.819,87 | 0,00 | 78.814,58 | 0,00 | 616.663,79 | 0,00 |
| 5 | 6.191.423,39 | 6.890.864,94 | 0,00 | 79.263,70 | 0,00 | 620.177,84 | 0,00 |
| 6 | 6.226.505,28 | 6.929.910,01 | 0,00 | 79.712,83 | 0,00 | 623.691,90 | 0,00 |
| 7 | 6.261.587,17 | 6.968.955,07 | 0,00 | 80.161,95 | 0,00 | 627.205,96 | 0,00 |
| 8 | 6.296.669,05 | 7.008.000,14 | 0,00 | 80.611,08 | 0,00 | 630.720,01 | 0,00 |
| 9 | 6.331.750,94 | 7.047.045,21 | 0,00 | 81.060,20 | 0,00 | 634.234,07 | 0,00 |
| 10 | 6.366.832,82 | 7.086.090,27 | 0,00 | 81.509,33 | 0,00 | 637.748,12 | 0,00 |
| 11 | 6.401.914,71 | 7.125.135,34 | 0,00 | 81.958,45 | 0,00 | 641.262,18 | 0,00 |
| 12 | 6.436.996,59 | 7.164.180,40 | 0,00 | 82.407,57 | 0,00 | 644.776,24 | 0,00 |

| Mês | 2.2.7.2.1.04.00 | 2.2.7.2.1.04.01 | 2.2.7.2.1.04.02 | 2.2.7.2.1.04.03 | 2.2.7.2.1.04.04 | 2.2.7.2.05.05 | 2.2.7.2.1.05.00 | 2.2.7.2.1.05.98 |
|-----|-----------------|-----------------|-----------------|-----------------|-----------------|---------------|-----------------|-----------------|
| 0 | 11.614.030,49 | 18.615.734,60 | 2.964.256,09 | 2.362.031,91 | 1.675.416,11 | 0,00 | 0,00 | 0,00 |
| 1 | 11.618.434,59 | 18.622.793,79 | 2.965.380,15 | 2.362.927,60 | 1.676.051,44 | 0,00 | 0,00 | 0,00 |
| 2 | 11.622.838,69 | 18.629.852,98 | 2.966.504,22 | 2.363.823,30 | 1.676.686,77 | 0,00 | 0,00 | 0,00 |
| 3 | 11.627.242,80 | 18.636.912,17 | 2.967.628,28 | 2.364.719,00 | 1.677.322,10 | 0,00 | 0,00 | 0,00 |
| 4 | 11.631.646,90 | 18.643.971,36 | 2.968.752,34 | 2.365.614,69 | 1.677.957,42 | 0,00 | 0,00 | 0,00 |
| 5 | 11.636.051,01 | 18.651.030,55 | 2.969.876,40 | 2.366.510,39 | 1.678.592,75 | 0,00 | 0,00 | 0,00 |
| 6 | 11.640.455,11 | 18.658.089,74 | 2.971.000,46 | 2.367.406,08 | 1.679.228,08 | 0,00 | 0,00 | 0,00 |
| 7 | 11.644.859,22 | 18.665.148,92 | 2.972.124,53 | 2.368.301,78 | 1.679.863,40 | 0,00 | 0,00 | 0,00 |
| 8 | 11.649.263,32 | 18.672.208,11 | 2.973.248,59 | 2.369.197,47 | 1.680.498,73 | 0,00 | 0,00 | 0,00 |
| 9 | 11.653.667,43 | 18.679.267,30 | 2.974.372,65 | 2.370.093,17 | 1.681.134,06 | 0,00 | 0,00 | 0,00 |
| 10 | 11.658.071,53 | 18.686.326,49 | 2.975.496,71 | 2.370.988,86 | 1.681.769,38 | 0,00 | 0,00 | 0,00 |
| 11 | 11.662.475,63 | 18.693.385,68 | 2.976.620,78 | 2.371.884,56 | 1.682.404,71 | 0,00 | 0,00 | 0,00 |
| 12 | 11.666.879,74 | 18.700.444,87 | 2.977.744,84 | 2.372.780,26 | 1.683.040,04 | 0,00 | 0,00 | 0,00 |

2.2.7.2.1.03.00: Plano Previdenciário – Provisões de Benefícios Concedidos
2.2.7.2.1.03.01: Aposentadorias/Pensões/Outros Benefícios Concedidos do Plano Previdenciário do RPPS
2.2.7.2.1.03.02: (-) Contribuições do ente para o Plano Previdenciário do RPPS
2.2.7.2.1.03.03: (-) Contribuições do Inativo para o Plano Previdenciário do RPPS
2.2.7.2.1.03.04: (-) Contribuição do Pensionista para o Plano Previdenciário do RPPS
2.2.7.2.03.05: (-) Compensação Previdenciária do Plano Previdenciário do RPPS
2.2.7.2.1.03.06: (-) Parcelamento de Débitos Previdenciários do Plano Previdenciário do RPPS
2.2.7.2.1.04.00: Plano Previdenciário – Provisões de Benefícios a Conceder
2.2.7.2.1.04.01: Aposentadorias/Pensões/Outros Benefícios a Conceder do Plano Previdenciário do RPPS
2.2.7.2.1.04.02: (-) Contribuições do Ente para o Plano Previdenciário do RPPS
2.2.7.2.1.04.03: (-) Contribuição do Ativo para o Plano Previdenciário do RPPS
2.2.7.2.1.04.04: (-) Compensação Previdenciária do Plano Previdenciários do RPPS
2.2.7.2.05.05: (-) Parcelamentos de Débitos Previdenciários
2.2.7.2.1.05.00: Plano Previdenciários – Plano de Amortização
2.2.7.2.1.05.98: (-) Outros Créditos do Plano de Amortização.

O quadro seguinte apresenta valores presentes de projeções de contas que servem de base para cálculo das Reservas Matemáticas do Plano Previdenciário e tem seu preenchimento em consonância com as instruções de preenchimento do DRAA

publicado pelo Ministério da Previdência em seu sítio eletrônico. Tais contas são referentes tanto ao grupo atual (grupo fechado) quanto a geração futura, muito embora no computo das Reservas Matemáticas indicadas neste estudo atuarial, tenha sido considerado apenas o grupo fechado, sendo que a geração futura se considera apenas em apresentação de fluxos de caixa que demonstrem a evolução do equilíbrio atuarial do Plano.

DEMONSTRATIVO DO RESULTADO ATUARIAL - BENEFÍCIOS AVALIADOS EM REGIME DE CAPITALIZAÇÃO

| DESCRIÇÃO | GRUPO FECHADO | Gerações Futuras | GRUPO ABERTO |
|---|----------------------|-------------------|----------------------|
| | Geração Atual | | Consolidado |
| | VALORES | VALORES | VALORES |
| (*) VALOR ATUAL DAS REMUNERAÇÕES FUTURAS | 36.188.769,50 | 30.407.921,74 | 66.596.691,24 |
| ATIVO | 6.419.677,98 | | 6.419.677,98 |
| Aplicações financeiras e disponibilidades conforme DAIR | | | |
| Créditos a receber conforme art. 17, §5º da Portaria MPS 403/2008 | | | |
| Propriedades para investimentos (imóveis) | 0,00 | | |
| Direitos sobre royalties | | | |
| Bens, direitos e demais ativos | 6.419.677,98 | | |
| PMBC | 6.618.621,53 | | 6.618.621,53 |
| VABF - CONCEDIDOS | 6.695.639,61 | | 6.695.639,61 |
| (-) VACF - CONCEDIDO ENTE | 0,00 | | 0 |
| (-) VCCF - CONCEDIDO APOSENTADOS E PENSIONISTAS | -77.018,08 | | 0 |
| PMBaC | 13.289.446,60 | -23.618,14 | 13.265.828,46 |
| VABF - A CONCEDER | 18.615.734,60 | 4.449.387,15 | 23.065.121,75 |
| (-) VACF - A CONCEDER - ENTE | -2.964.256,09 | -2.489.375,93 | -5.453.632,02 |
| (-) VACF - A CONCEDER - SERVIDORES EM ATIVIDADE | -2.362.031,91 | -1.983.629,35 | -4.345.661,26 |
| PROVISÃO MATEMÁTICA - TOTAL | 19.908.068,13 | -23.618,14 | 19.884.449,99 |
| COMPENSAÇÃO PREVIDENCIÁRIA A RECEBER | 2.278.023,68 | 0,00 | 2.278.023,68 |
| (-) COMPENSAÇÃO PREVIDENCIÁRIA A PAGAR | 0,00 | | 0 |
| RESULTADO ATUARIAL: | | | |
| (Déficit Atuarial, Superávit Atuarial ou Equilíbrio Atuarial) | 11.210.366,47 | -23.618,14 | 11.186.748,33 |

A avaliação atuarial apurou que para o custeio do Plano de Benefícios é necessário que as contribuições dos servidores e do Governo Municipal somem 24,93% da folha de remuneração de contribuição dos servidores ativos, sendo a do servidor de no mínimo 11%, conforme Lei n.º 10.887, publicada em 21 de junho de 2004.

Observou-se também que o Passivo Atuarial descoberto do Plano é de R\$ 11.210.366,47 e que, para financiá-lo em 35 anos, é necessário um acréscimo de 21,97%, perfazendo um Custo Total de 46,90% da folha de remuneração de contribuição dos servidores ativos.

Atualmente o Município possui o plano de equacionamento do Déficit Técnico Atuarial previsto na Lei Nº 834/2011, onde estão dispostas as seguintes alíquotas: “§ 2º A alíquota de Contribuição Suplementar crescerá a cada doze meses num percentual de 2,01% até o ano de 2024, e a partir de 2024 a alíquota da

contribuição suplementar será constante em 27,61%, até o ano de 2044 onde ocorrerá a amortização integral do déficit”.

O montante correspondente ao Valor Presente da Contribuição Suplementar Futura deste Plano de Amortização é de R\$ 11.506.156,16 e foi alocado na conta “Valor Atual das Contribuições Suplementares Futuras”, que trata-se de uma conta redutora de passivo.

O Plano de Equacionamento vigente no Município de Araponga é suficiente para sanar o Déficit Técnico Atuarial. Desta forma, propomos sua manutenção.

O Custo Normal para o RPPS do Município de Araponga para o exercício de 2014 é de 24,93%. **Entretanto, como o Custo Normal praticado atualmente é maior que o Custo Normal apurado, e conforme determina o art. nº 25 da Portaria MPS nº. 403/2008 indicamos sua manutenção.**

Quanto ao Custo Suplementar, sugerimos que seja mantida a alíquota para o ano de 2014. Portanto, o Plano de Custeio terá a seguinte configuração:

- contribuições mensais dos servidores ativos: 11,00%, incidentes sobre a remuneração de contribuição;
- contribuições mensais dos servidores aposentados e pensionistas: 11,00% sobre a parcela das aposentadorias que excede o teto de benefício do INSS;
- contribuições mensais dos aposentados e pensionistas portadores de doenças incapacitantes: 11,00% sobre a parcela das aposentadorias que excede o dobro do teto de benefício do INSS; e
- contribuições mensais do Município: 25,33% sobre a remuneração de contribuição dos servidores ativos e sobre a parcela de benefícios que excede o teto de benefício do INSS, sendo 17,80% para Custo Normal e 7,53% para Custo Suplementar.

Este é o parecer.

Adilson Costa
Miba 1.032 MTb/RJ

ANEXO 1. RELATÓRIO ESTATÍSTICO

Anexo 1.a. Estatísticas dos Servidores Ativos

Como mencionado anteriormente, as variáveis estatísticas relacionadas a um grupo de servidores interferem diretamente na análise e nos resultados apurados em uma avaliação atuarial. Neste item, serão demonstradas, comentadas e comparadas as principais variáveis estatísticas relacionadas ao grupo de servidores ativos do Município de Araponga, segmentadas da seguinte forma: estatística dos professores, dos “não professores” e de todo o grupo de ativos.

Quadro 36: Variáveis Estatísticas dos Servidores Ativos “Não Professores”

| Discriminação | Sexo | | Total |
|--|----------------|----------------|----------------|
| | Feminino | Masculino | |
| População | 90 | 77 | 167 |
| Folha salarial mensal | R\$ 109.905,97 | R\$ 106.878,13 | R\$ 216.784,10 |
| Salário médio | R\$ 1.221,18 | R\$ 1.388,03 | R\$ 1.298,11 |
| Idade mínima atual | 21 | 24 | 21 |
| Idade média atual | 40 | 44 | 42 |
| Idade máxima atual | 59 | 68 | 68 |
| Idade mínima de admissão | 15 | 15 | 15 |
| Idade média de admissão | 27 | 31 | 29 |
| Idade máxima de admissão | 44 | 51 | 51 |
| Idade média de aposentadoria projetada | 58 | 63 | 60 |

Fonte: Banco de dados disponibilizado pelo Município.
Elaboração: CAIXA

Quadro 37: Variáveis Estatísticas dos Servidores Professores

| Discriminação | Sexo | | Total |
|--|---------------|--------------|---------------|
| | Feminino | Masculino | |
| População | 37 | 2 | 39 |
| Folha salarial mensal | R\$ 61.460,75 | R\$ 3.568,04 | R\$ 65.028,79 |
| Salário médio | R\$ 1.661,10 | R\$ 1.784,02 | R\$ 1.667,40 |
| Idade mínima atual | 33 | 35 | 33 |
| Idade média atual | 42 | 36 | 42 |
| Idade máxima atual | 52 | 38 | 52 |
| Idade mínima de admissão | 18 | 18 | 18 |
| Idade média de admissão | 27 | 21 | 27 |
| Idade máxima de admissão | 49 | 23 | 49 |
| Idade média de aposentadoria projetada | 54 | 57 | 54 |

Fonte: Banco de dados disponibilizado pelo Município.
Elaboração: CAIXA

Atualmente, a população de servidores do magistério do Município de Araponga corresponde a 18,93% do total dos servidores ativos. Esta categoria possui características diferentes das demais, como, por exemplo, a sua distribuição por sexo, onde 94,87% do grupo é composto por mulheres.

O Gráfico 11 ilustra a diferença no tempo de contribuição e idade de aposentadoria existente entre as servidoras professoras e os servidores “não professores”.

Gráfico 11: Diferença entre a Professora e Servidor Civil do Sexo Masculino

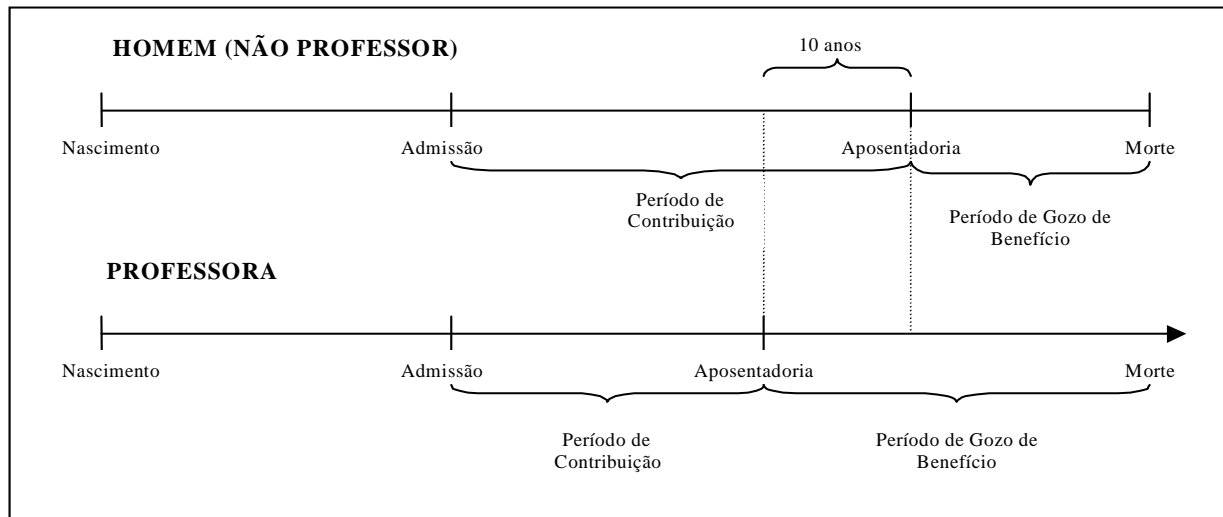

Financeiramente, a diferença demonstrada se eleva, aproximadamente em 20 anos visto que, não só as professoras contribuem, em média, por um período de 10 anos a menos que os demais servidores homens, como também recebem o benefício por um período superior, pois entram em gozo de benefício mais cedo e têm expectativa de vida maior que a dos homens, em aproximadamente, 10 anos.

O quadro seguinte demonstra as variáveis estatísticas dos servidores professores e “não professores” do Município de Araponga, de forma consolidada.

Quadro 38: Consolidação das Variáveis Estatísticas dos Servidores Ativos

| Discriminação | Sexo | | Total |
|--|----------------|----------------|----------------|
| | Feminino | Masculino | |
| População | 127 | 79 | 206 |
| Folha salarial mensal | R\$ 171.366,72 | R\$ 110.446,17 | R\$ 281.812,89 |
| Salário médio | R\$ 1.349,34 | R\$ 1.398,05 | R\$ 1.368,02 |
| Idade mínima atual | 21 | 24 | 21 |
| Idade média atual | 40 | 43 | 41 |
| Idade máxima atual | 59 | 68 | 68 |
| Idade mínima de admissão | 15 | 15 | 15 |
| Idade média de admissão | 27 | 31 | 29 |
| Idade máxima de admissão | 49 | 51 | 51 |
| Idade média de aposentadoria projetada | 57 | 63 | 59 |

Fonte: Banco de dados disponibilizado pelo Município.
Elaboração: CAIXA

Ante a consolidação dos dados, verifica-se que os servidores ativos do sexo feminino representam 61,65% do contingente total de servidores ativos. Relativamente

às remunerações, verifica-se, ante as médias apuradas, que os servidores do sexo masculino percebem salários superiores em 3,61% aos salários das servidoras.

Os quadros e gráficos seguintes demonstram as estatísticas dos servidores ativos, segmentadas por variáveis específicas relevantes ao estudo proposto.

Quadro 39: Distribuição dos Servidores Ativos por Faixa Etária

| Intervalo | População | Frequência | Frequência acumulada |
|-------------|-----------|------------|----------------------|
| Até 25 | 6 | 2,91% | 2,91% |
| 26 a 30 | 16 | 7,77% | 10,68% |
| 31 a 35 | 39 | 18,93% | 29,61% |
| 36 a 40 | 36 | 17,48% | 47,09% |
| 41 a 45 | 36 | 17,47% | 64,56% |
| 46 a 50 | 40 | 19,42% | 83,98% |
| 51 a 55 | 19 | 9,22% | 93,20% |
| 56 a 60 | 10 | 4,86% | 98,06% |
| 61 a 65 | 3 | 1,45% | 99,51% |
| 66 a 70 | 1 | 0,49% | 100,00% |
| Acima de 70 | 0 | 0,00% | 100,00% |
| Total | 206 | 100,00% | 100,00% |

Fonte: Banco de dados disponibilizado pelo Município.
Elaboração: CAIXA

Gráfico 12: Distribuição dos Servidores Ativos por Faixa Etária

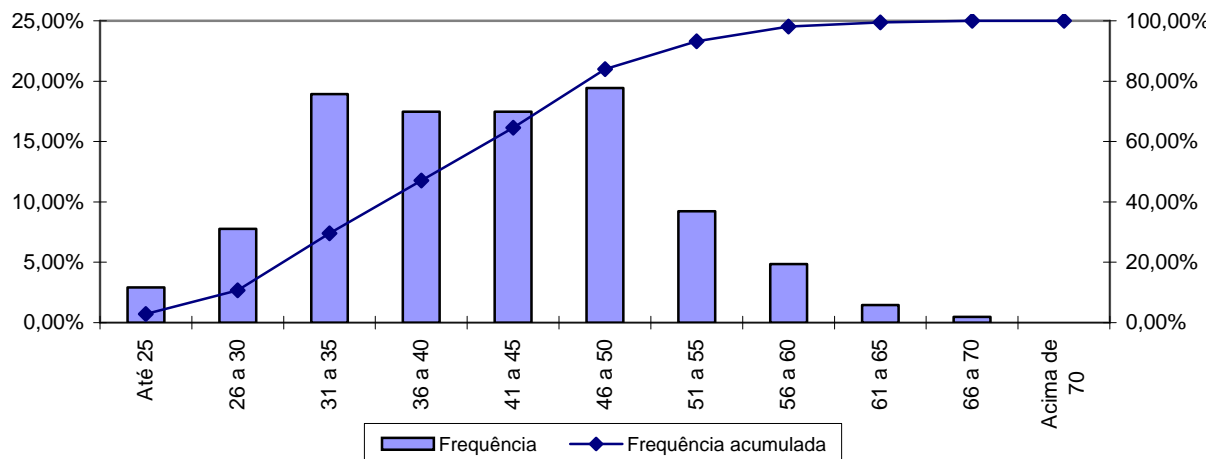

Fonte: Banco de dados disponibilizado pelo Município.
Elaboração: CAIXA

Quadro 40: Distribuição dos Servidores Ativos por Idade de Admissão

| Intervalo | População | Frequência | Frequência Acumulada |
|-------------|-----------|------------|----------------------|
| Até 25 | 82 | 39,81% | 39,81% |
| 26 a 30 | 53 | 25,72% | 65,53% |
| 31 a 35 | 36 | 17,48% | 83,01% |
| 36 a 40 | 15 | 7,28% | 90,29% |
| 41 a 45 | 11 | 5,34% | 95,63% |
| 46 a 50 | 8 | 3,88% | 99,51% |
| 51 a 55 | 1 | 0,49% | 100,00% |
| 56 a 60 | 0 | 0,00% | 100,00% |
| Acima de 60 | 0 | 0,00% | 100,00% |
| Total | 206 | 100,00% | 100,00% |

Fonte: Banco de dados disponibilizado pelo Município.
Elaboração: CAIXA

Gráfico 13: Distribuição dos Servidores Ativos por Idade de Admissão

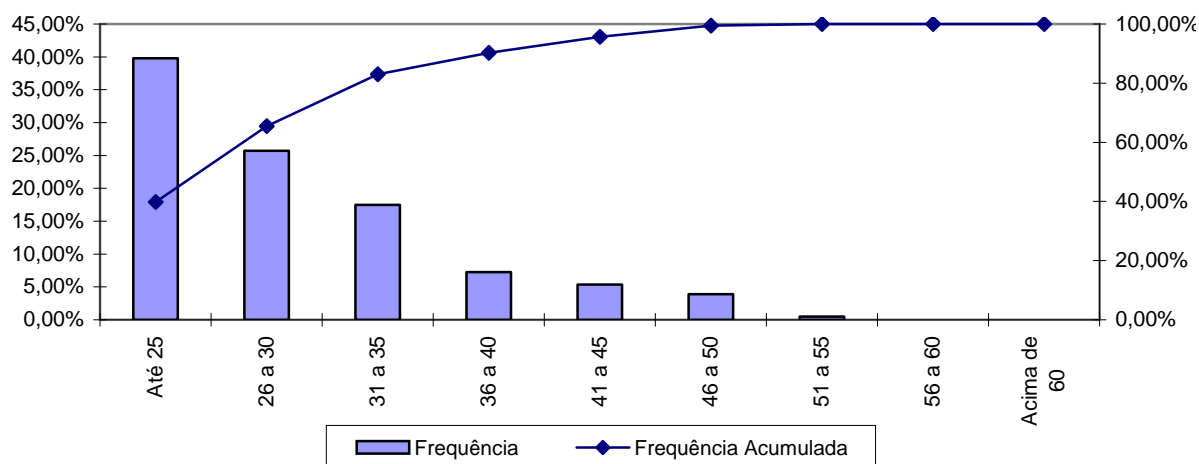

Fonte: Banco de dados disponibilizado pelo Município.
Elaboração: CAIXA

A menor e a maior idade de admissão registrada no serviço público do Município de Araponga foi aos 15 e aos 51 anos, respectivamente, sendo que 83,01% do grupo foi admitido até os 35 anos de idade.

Ressalte-se que a idade média de admissão dos servidores públicos é uma variável que produz um impacto importante na apuração do Custo Previdenciário de um Município, já que, de acordo com a metodologia utilizada para apuração do custo, em um regime de capitalização, servidor e governo devem juntos financiar o custeio do benefício previdenciário no período entre a idade de admissão do servidor e sua aposentadoria (constituição de reservas). Desse modo, quanto mais jovem o servidor for admitido no serviço público, maior será o tempo de contribuição para o regime previdenciário, minimizando o impacto no custeio do Plano.

O quadro seguinte foi elaborado com base nas faixas de contribuição atualmente praticadas, na base de banco de dados pelo Regime Geral de Previdência

Social – RGPS, a fim de estabelecer um modelo comparativo com os dos servidores ativos do Município.

Quadro 41: Distribuição dos Servidores Ativos por Faixa Salarial

| Intervalo - R\$ | População | Frequência | Frequência Acumulada |
|---------------------|-----------|------------|----------------------|
| Até 1.317,07 | 131 | 63,59% | 63,59% |
| 1.317,08 a 2.195,12 | 53 | 25,73% | 89,32% |
| 2.195,13 a 4.390,24 | 20 | 9,71% | 99,03% |
| Acima de 4.390,24 | 2 | 0,97% | 100,00% |
| Total | 206 | 100,00% | 100,00% |

Fonte: Banco de dados disponibilizado pelo Município.
Elaboração: CAIXA

Gráfico 14: Distribuição dos Servidores Ativos por Faixa Salarial

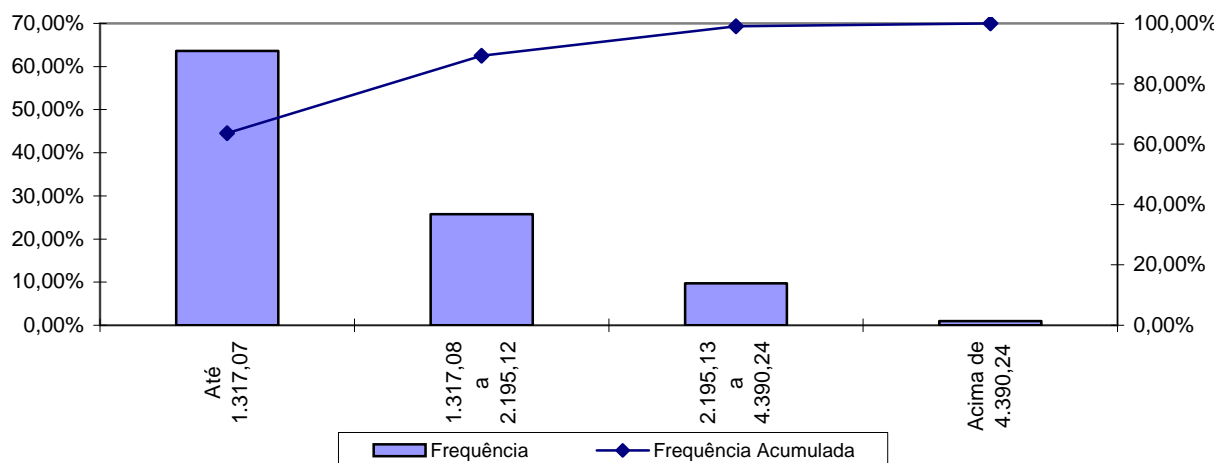

Fonte: Banco de dados disponibilizado pelo Município.
Elaboração: CAIXA

Observa-se que 63,59% dos servidores se situam na faixa salarial de até R\$ 1.317,07 e que apenas uma pequena parcela, 0,97%, percebe salário superior ao teto do RGPS.

Quadro 42: Distribuição de Servidores Ativos por Tempo de Contribuição no Município

| Intervalo | População | Frequência | Frequência Acumulada |
|--------------|------------|----------------|----------------------|
| 0 a 5 | 50 | 24,27% | 24,27% |
| 6 a 10 | 43 | 20,88% | 45,15% |
| 11 a 15 | 45 | 21,84% | 66,99% |
| 16 a 20 | 35 | 16,99% | 83,98% |
| 21 a 25 | 24 | 11,65% | 95,63% |
| 26 a 30 | 5 | 2,43% | 98,06% |
| 31 a 35 | 3 | 1,45% | 99,51% |
| Acima de 35 | 1 | 0,49% | 100,00% |
| Total | 206 | 100,00% | 100,00% |

Fonte: Banco de dados disponibilizado pelo Município.
Elaboração: CAIXA

Gráfico 15: Distribuição de Servidores Ativos por Tempo de Contribuição no Município

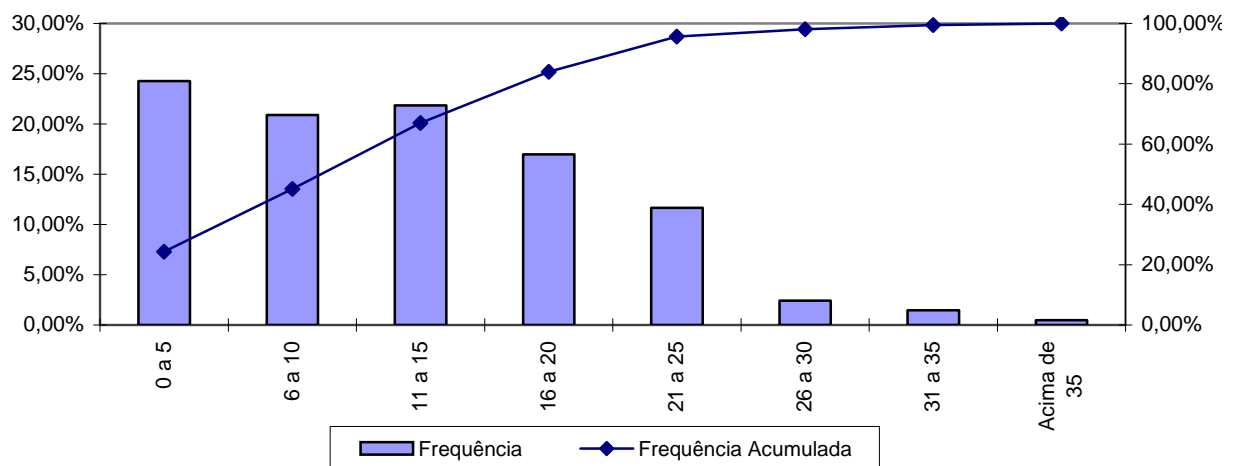

Fonte: Banco de dados disponibilizado pelo Município.
Elaboração: CAIXA

Percebe-se, ante o gráfico anterior, que 24,27% dos servidores ativos possuem entre 0 e 5 anos de tempo de contribuição no Governo Municipal.

Quadro 43: Distribuição dos Servidores Ativos por Idade Provável de Aposentadoria

| Intervalo | Feminino | Masculino |
|--------------|------------|-----------|
| Até 50 anos | 0 | 0 |
| 51 a 55 | 34 | 0 |
| 56 a 60 | 83 | 2 |
| 61 a 65 | 6 | 65 |
| 66 a 70 | 4 | 12 |
| Acima de 70 | 0 | 0 |
| Total | 127 | 79 |

Fonte: Banco de dados disponibilizado pelo Município.
Elaboração: CAIXA

Gráfico 16: Distribuição dos Servidores Ativos por Idade Provável de Aposentadoria

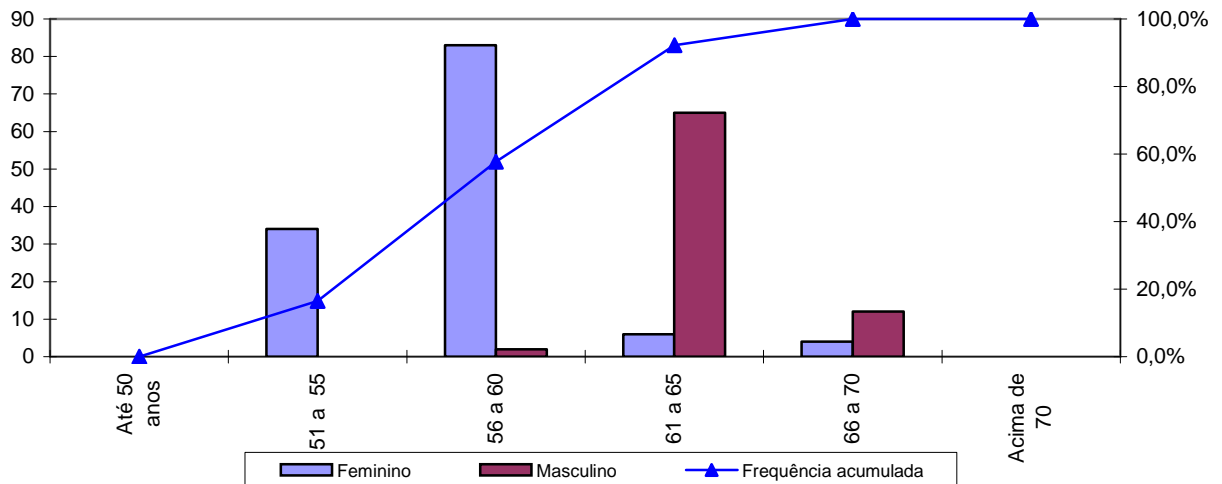

Fonte: Banco de dados disponibilizado pelo Município.
Elaboração: CAIXA

O gráfico acima reforça o anteriormente mencionado: os servidores do sexo feminino aposentar-se-ão mais cedo que os do sexo masculino, reflexo das regras de aposentadoria dispostas na atual legislação previdenciária. Verifica-se, também, que 57,77% da população de servidores preencherão os requisitos necessários à aposentadoria integral até os 60 anos de idade.

Quadro 44: Distribuição dos Servidores Ativos por Ano Provável de Aposentadoria

| Intervalo | População | Frequência | Frequência Acumulada |
|---------------|------------|----------------|----------------------|
| 2013 a 2018 | 19 | 9,22% | 9,22% |
| 2019 a 2023 | 20 | 9,71% | 18,93% |
| 2024 a 2028 | 50 | 24,27% | 43,20% |
| 2029 a 2033 | 45 | 21,85% | 65,05% |
| 2034 a 2038 | 28 | 13,59% | 78,64% |
| 2039 a 2043 | 28 | 13,59% | 92,23% |
| 2044 a 2048 | 12 | 5,83% | 98,06% |
| Acima de 2048 | 4 | 1,94% | 100,00% |
| Total | 206 | 100,00% | 100,00% |

Fonte: Banco de dados disponibilizado pelo Município.
Elaboração: CAIXA

Gráfico 17: Distribuição dos Servidores Ativos por Ano Provável de Aposentadoria

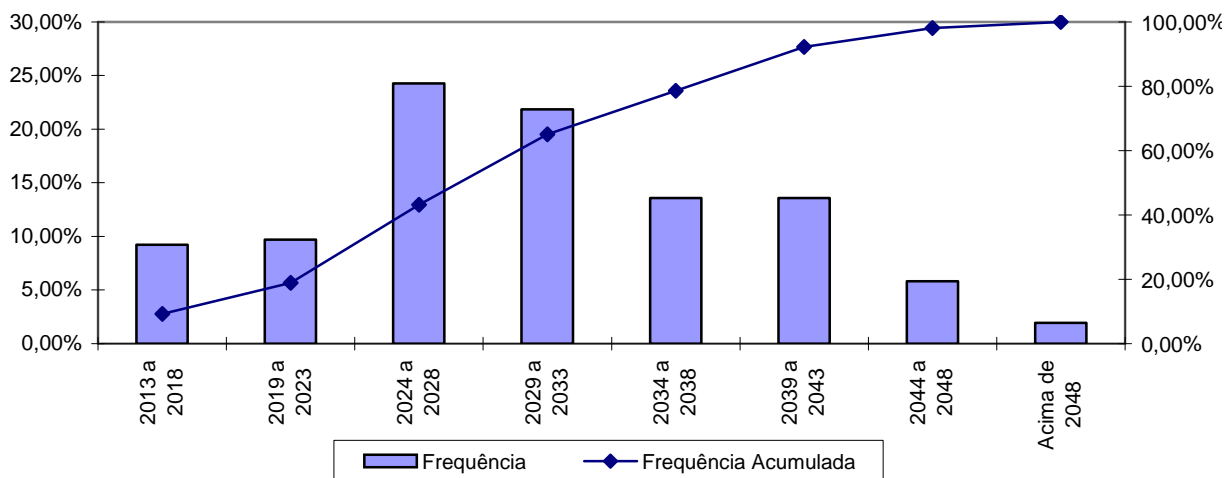

Fonte: Banco de dados disponibilizado pelo Município.
Elaboração: CAIXA

Quadro 45: Distribuição dos Servidores Ativos por Estado Civil

| Categoria | População | Freqüência |
|-------------|-----------|------------|
| Casados | 148 | 71,84% |
| Não casados | 58 | 28,16% |
| Total | 206 | 100,00% |

Fonte: Banco de dados disponibilizado pelo Município.
Elaboração: CAIXA

A probabilidade de se deixar dependente vitalício em caso de morte foi calculada a partir da observação da freqüência de servidores casados agrupados por idade, ajustando-os por uma curva que mais se aproximasse da tendência que os dados indicam.

Gráfico 18: Proporção de Servidores Ativos que deixam Dependentes em caso de Morte

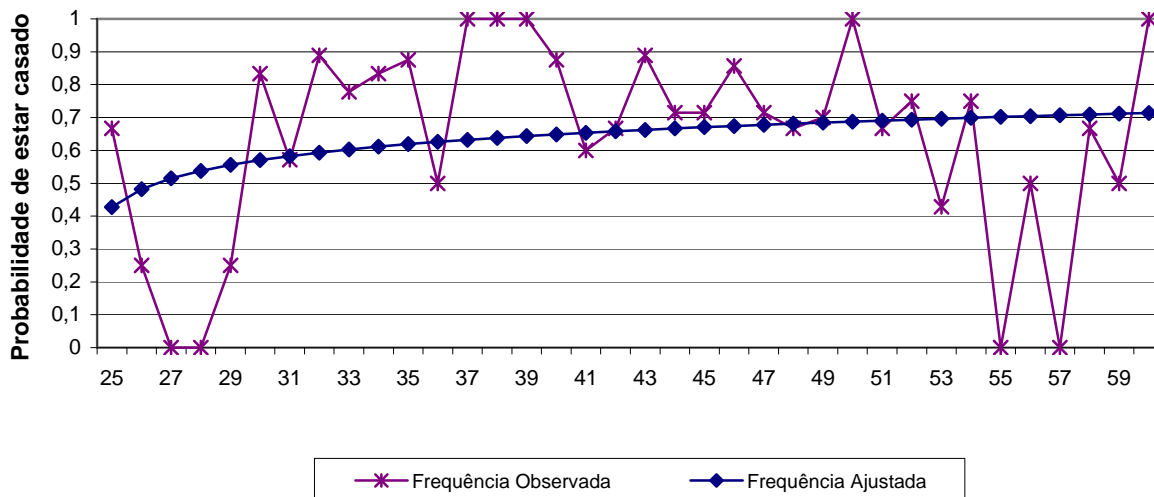

Fonte: Banco de dados disponibilizado pelo Município.
Elaboração: CAIXA

Como o quantitativo de servidores com idade superior a 60 anos é reduzido, as frequências observadas para estas idades apresentaram grande oscilação. Dessa forma, como medida conservadora, considerou-se para esse grupo de servidores a mesma probabilidade que um servidor de 60 anos tem de deixar pensão, 71,00%.

Anexo 1.b. Estatísticas dos Servidores Aposentados

A seguir, detalharemos as principais informações cadastrais do banco de dados de aposentados.

Quadro 46: Variáveis Estatísticas dos Servidores Aposentados

| Discriminação | Sexo | | Total |
|---------------------|---------------|---------------|---------------|
| | Feminino | Masculino | |
| População | 17 | 11 | 28 |
| Folha de Benefícios | R\$ 21.846,31 | R\$ 16.123,60 | R\$ 37.969,91 |
| Benefício médio | R\$ 1.285,08 | R\$ 1.465,78 | R\$ 1.356,07 |
| Idade mínima atual | 41 | 57 | 41 |
| Idade média atual | 61 | 67 | 63 |
| Idade máxima atual | 84 | 79 | 84 |

Fonte: Banco de dados disponibilizado pelo Município.
Elaboração: CAIXA

O quadro anterior revela que a distribuição por sexo dos servidores aposentados do Município de Araponga aponta para um número menor de aposentados do sexo masculino, 39,29% do contingente total.

Quadro 47: Distribuição de Servidores Aposentados por Faixa Etária

| Intervalo | População | Frequência | Frequência Acumulada |
|-------------|-----------|------------|----------------------|
| 45 a 50 | 2 | 7,14% | 7,14% |
| 51 a 55 | 0 | 0,00% | 7,14% |
| 56 a 60 | 9 | 32,15% | 39,29% |
| 61 a 65 | 9 | 32,14% | 71,43% |
| 66 a 70 | 4 | 14,28% | 85,71% |
| 71 a 75 | 0 | 0,00% | 85,71% |
| 76 a 80 | 3 | 10,72% | 96,43% |
| 81 a 85 | 1 | 3,57% | 100,00% |
| Acima de 85 | 0 | 0,00% | 100,00% |
| Total | 28 | 100,00% | 100,00% |

Fonte: Banco de dados disponibilizado pelo Município.
Elaboração: CAIXA

Gráfico 19: Distribuição de Servidores Aposentados por Faixa Etária

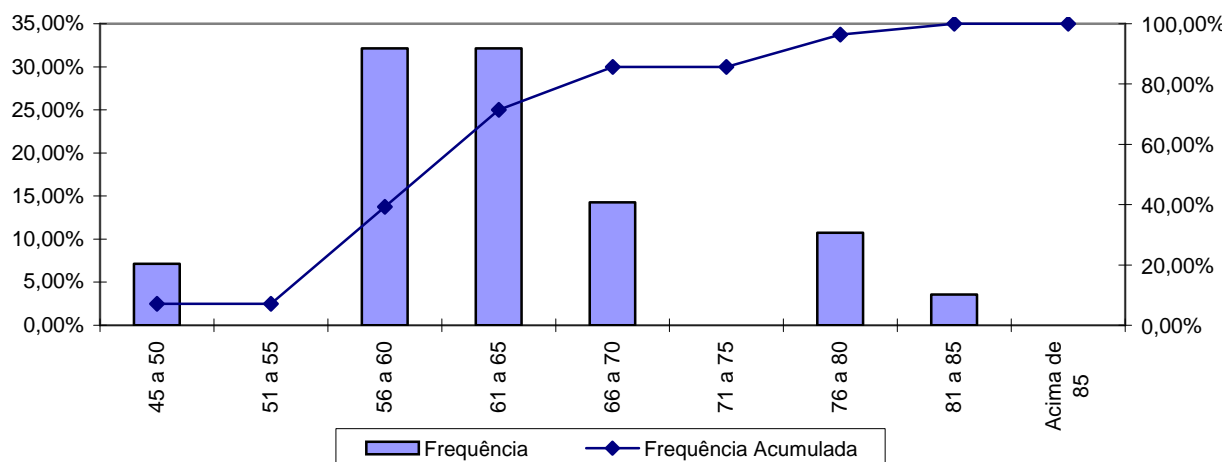

Fonte: Banco de dados disponibilizado pelo Município.
Elaboração: CAIXA

No universo de servidores aposentados do Município estão consideradas as aposentadorias voluntárias, as compulsórias e as por invalidez.

Quadro 48: Servidores Aposentados Agrupados por Tipo de Aposentadoria

| Aposentadoria | Estatística | Quantidade | Salário Total | Salário Médio | Idade Média |
|-----------------------|-------------|------------|---------------|---------------|-------------|
| Invalidez | Masculino | 1 | R\$ 1.842,10 | R\$ 1.842,10 | 65 |
| | Feminino | 1 | R\$ 7.240,00 | R\$ 7.240,00 | 41 |
| Tempo de contribuição | Masculino | 7 | R\$ 12.109,50 | R\$ 1.729,93 | 68 |
| | Feminino | 11 | R\$ 10.986,31 | R\$ 998,76 | 63 |
| Idade | Masculino | 3 | R\$ 2.172,00 | R\$ 724,00 | 66 |
| | Feminino | 5 | R\$ 3.620,00 | R\$ 724,00 | 62 |
| Compulsória | Masculino | 0 | R\$ 0,00 | R\$ 0,00 | 0 |
| | Feminino | 0 | R\$ 0,00 | R\$ 0,00 | 0 |
| Total | | 28 | R\$ 37.969,91 | R\$ 1.356,07 | 63 |

Fonte: Banco de dados disponibilizado pelo Município.
Elaboração: CAIXA

O quadro seguinte foi elaborado com base nas faixas de contribuição atualmente praticadas, a fim de estabelecer um modelo comparativo com a remuneração dos servidores do Município.

Quadro 49: Distribuição dos Servidores Aposentados por Faixa de Benefício

| Intervalo - R\$ | População | Frequência | Frequência Acumulada |
|---------------------|-----------|----------------|----------------------|
| Até 1.317,07 | 19 | 67,86% | 67,86% |
| 1.317,08 a 2.195,12 | 6 | 21,43% | 89,29% |
| 2.195,13 a 4.390,24 | 2 | 7,14% | 96,43% |
| Acima de 4.390,24 | 1 | 3,57% | 100,00% |
| Total | 28 | 100,00% | 100,00% |

Fonte: Banco de dados disponibilizado pelo Município.
Elaboração: CAIXA

Gráfico 20: Distribuição de Servidores Aposentados por Faixas de Valor de Benefício

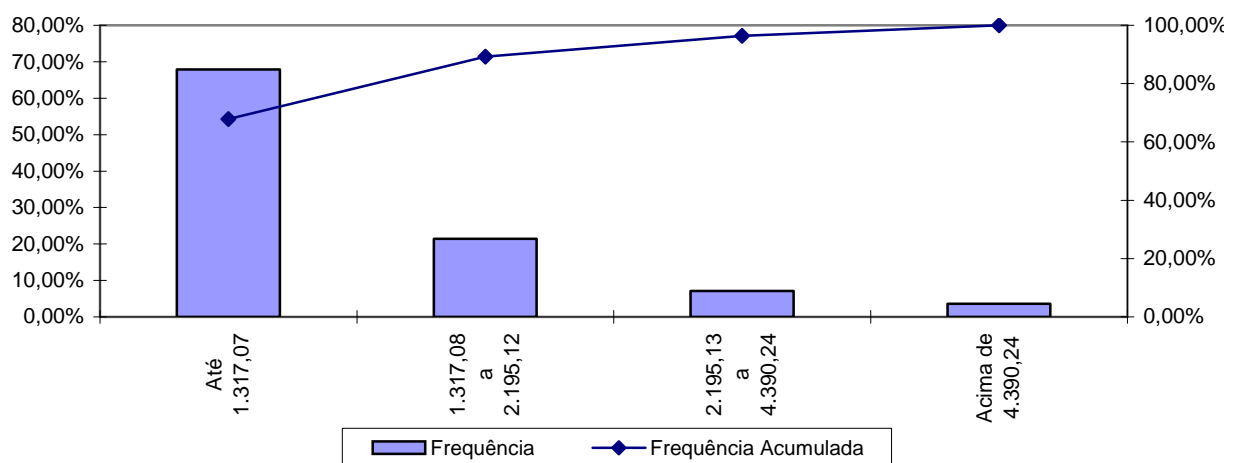

Fonte: Banco de dados disponibilizado pelo Município.
Elaboração: CAIXA

Como pode ser observado no gráfico anterior, 67,86% dos servidores aposentados percebem benefícios até R\$ 1.317,07.

Anexo 1.c. Estatísticas dos Pensionistas

Quadro 50: Estatísticas dos Pensionistas

| Discriminação | Sexo | | Total |
|---------------------|--------------|-----------|--------------|
| | Feminino | Masculino | |
| População | 2 | 0 | 2 |
| Folha de Benefícios | R\$ 2.135,09 | R\$ 0,00 | R\$ 2.135,09 |
| Benefício médio | R\$ 1.067,55 | R\$ 0,00 | R\$ 1.067,55 |
| Idade mínima atual | 31 | 0 | 31 |
| Idade média atual | 59 | 0 | 59 |
| Idade máxima atual | 87 | 0 | 87 |

Fonte: Banco de dados disponibilizado pelo Município.
Elaboração: CAIXA

ANEXO 2. HOMOLOGAÇÃO DOS BANCOS DE DADOS

| Servidores ativos | | |
|--|-------------|---|
| Limitações | Nº de casos | Hipótese adotada |
| Data de posse no cargo atual não informada | 4 | Adotou-se que a data de posse no cargo atual é a mesma data que a de admissão |
| Números de servidores com tempo de serviço anterior igual a zero superior ao padrão máximo | 151 | Adotou-se que ingressaram no mercado de trabalho aos 24 anos, ou a idade de admissão no município, considerando o menor dentre estes parâmetros |

ANEXO 3. PARÂMETROS E BASE DE CÁLCULO PARA OS FLUXOS DE CAIXA E PROJEÇÕES

Data Base da Avaliação Atuarial: 31/dez/13;

Nº. de meses no cálculo do valor do 1º. ano : 13 meses.

Quadro 51: Receitas

| Referência | Base de Cálculo Mensal | Alíquota Apurada | Valor 13 meses | Valor Proporcional em 13 meses |
|---|------------------------|------------------|----------------|--------------------------------|
| Contribuição Servidores Ativos | R\$281.812,89 | 11,00% | R\$ 402.992,43 | R\$ 402.992,43 |
| Contribuição Aposentados | R\$3.323,80 | 11,00% | R\$ 4.753,03 | R\$ 4.753,03 |
| Contribuição Pensionistas | R\$0,00 | 11,00% | R\$ 0,00 | R\$ 0,00 |
| Contribuição Município - CN sem Tx.Adm. | R\$285.136,69 | 15,80% | R\$ 585.670,76 | R\$ 585.670,76 |
| Contribuição Município - Taxa de Adm. | R\$285.136,69 | 2,00% | R\$ 74.135,54 | R\$ 74.135,54 |
| Contribuição Município CS Avaliação Atuarial | R\$281.812,89 | 7,53% | R\$ 275.866,64 | R\$ 275.866,64 |
| Compensação Previdenciária | R\$3.609,45 | | R\$ 46.922,85 | R\$ 46.922,85 |
| Dívida para com o RPPS | R\$11.897,80 | | R\$ 142.773,60 | R\$ 154.671,40 |
| Contribuição Município - CN + Tx.Adm. | R\$285.136,69 | 17,80% | R\$ 659.806,30 | R\$ 659.806,30 |
| Contribuição Município - CN + Tx.Adm +CS Atuarial | | 25,33% | R\$ 935.672,94 | R\$ 935.672,94 |

Quadro 52: Despesas

| Referência | Base de Cálculo Mensal | Alíquota Apurada | Valor 13 meses | Valor Proporcional em 13 meses |
|-------------------------------------|------------------------|------------------|----------------|--------------------------------|
| Aposentadorias | | | R\$ 493.608,83 | R\$ 493.608,83 |
| Pensões | | | R\$ 27.756,17 | R\$ 27.756,17 |
| Auxílios | R\$285.136,69 | 2,49% | R\$ 92.298,75 | R\$ 92.298,75 |
| Despesas Administrativas | R\$285.136,69 | 2,00% | R\$ 74.135,54 | R\$ 74.135,54 |
| Total de Despesas | | | | |
| Aposentadorias + Pensões + Auxílios | | | R\$ 613.663,75 | R\$ 613.663,75 |
| Aposentadorias + Pensões | | | R\$ 521.365,00 | R\$ 521.365,00 |

Quadro 53: Ativo

| Referência | Valor |
|-------------------|-----------------|
| Valor em 31/12/13 | R\$5.602.574,73 |
| Valor em 31/12/14 | R\$5.939.677,35 |
| Ganho financeiro | R\$337.102,62 |

ANEXO 4. PROJEÇÕES

Anexo 4.a. Participantes

| Ano | Ativos Existentes | Ativos Futuros | Total de Ativos | Aposentados Atuais | Pensionistas Atuais | Aposentados Futuros | Pensionistas Futuros | Total de Aposentados e Pensionistas | Total de Participantes |
|------|-------------------|----------------|-----------------|--------------------|---------------------|---------------------|----------------------|-------------------------------------|------------------------|
| 2014 | 206 | 0 | 206 | 28 | 2 | 0 | 0 | 30 | 236 |
| 2015 | 202 | 4 | 206 | 27 | 2 | 1 | 1 | 31 | 237 |
| 2016 | 192 | 14 | 206 | 27 | 2 | 8 | 2 | 39 | 245 |
| 2017 | 180 | 26 | 206 | 26 | 2 | 18 | 3 | 48 | 254 |
| 2018 | 176 | 30 | 206 | 26 | 2 | 19 | 4 | 50 | 256 |
| 2019 | 168 | 38 | 206 | 25 | 2 | 24 | 5 | 55 | 261 |
| 2020 | 161 | 45 | 206 | 24 | 1 | 28 | 6 | 60 | 266 |
| 2021 | 155 | 51 | 206 | 24 | 1 | 31 | 7 | 63 | 269 |
| 2022 | 150 | 56 | 206 | 23 | 1 | 33 | 8 | 66 | 272 |
| 2023 | 145 | 61 | 206 | 22 | 1 | 36 | 10 | 68 | 274 |
| 2024 | 140 | 66 | 206 | 21 | 1 | 39 | 11 | 72 | 278 |
| 2025 | 130 | 76 | 206 | 20 | 1 | 46 | 12 | 79 | 285 |
| 2026 | 116 | 90 | 206 | 20 | 1 | 56 | 13 | 90 | 296 |
| 2027 | 103 | 103 | 206 | 19 | 1 | 67 | 15 | 101 | 307 |
| 2028 | 95 | 111 | 206 | 18 | 1 | 73 | 16 | 108 | 314 |
| 2029 | 85 | 121 | 206 | 17 | 1 | 79 | 17 | 115 | 321 |
| 2030 | 79 | 127 | 206 | 16 | 1 | 83 | 19 | 119 | 325 |

Participantes (continuação)

| Ano | Ativos Existentes | Ativos Futuros | Total de Ativos | Aposentados Atuais | Pensionistas Atuais | Aposentados Futuros | Pensionistas Futuros | Total de Aposentados e Pensionistas | Total de Participantes |
|------------|--------------------------|-----------------------|------------------------|---------------------------|----------------------------|----------------------------|-----------------------------|--|-------------------------------|
| 2031 | 70 | 136 | 206 | 15 | 1 | 90 | 20 | 126 | 332 |
| 2032 | 59 | 147 | 206 | 14 | 1 | 98 | 22 | 135 | 341 |
| 2033 | 55 | 151 | 206 | 14 | 1 | 99 | 23 | 137 | 343 |
| 2034 | 47 | 159 | 206 | 13 | 1 | 104 | 25 | 142 | 348 |
| 2035 | 45 | 161 | 206 | 12 | 1 | 104 | 26 | 143 | 349 |
| 2036 | 43 | 163 | 206 | 11 | 1 | 105 | 28 | 145 | 351 |
| 2037 | 38 | 168 | 206 | 10 | 1 | 110 | 29 | 150 | 356 |
| 2038 | 31 | 175 | 206 | 9 | 1 | 116 | 31 | 157 | 363 |
| 2039 | 26 | 180 | 206 | 8 | 1 | 119 | 33 | 161 | 367 |
| 2040 | 18 | 188 | 206 | 8 | 1 | 125 | 34 | 167 | 373 |
| 2041 | 15 | 191 | 206 | 7 | 1 | 127 | 36 | 171 | 377 |
| 2042 | 13 | 193 | 206 | 6 | 1 | 129 | 37 | 173 | 379 |
| 2043 | 10 | 196 | 206 | 6 | 1 | 129 | 39 | 174 | 380 |
| 2044 | 8 | 198 | 206 | 5 | 1 | 131 | 40 | 178 | 384 |
| 2045 | 6 | 200 | 206 | 4 | 1 | 135 | 42 | 182 | 388 |
| 2046 | 4 | 202 | 206 | 4 | 1 | 136 | 43 | 184 | 390 |
| 2047 | 3 | 203 | 206 | 3 | 1 | 135 | 45 | 184 | 390 |
| 2048 | 2 | 204 | 206 | 3 | 1 | 136 | 46 | 186 | 392 |
| 2049 | 1 | 205 | 206 | 2 | 1 | 138 | 47 | 188 | 394 |
| 2050 | 1 | 205 | 206 | 2 | 1 | 137 | 48 | 188 | 394 |
| 2051 | 0 | 206 | 206 | 2 | 1 | 139 | 49 | 191 | 397 |

Participantes (continuação)

| Ano | Ativos Existentes | Ativos Futuros | Total de Ativos | Aposentados Atuais | Pensionistas Atuais | Aposentados Futuros | Pensionistas Futuros | Total de Aposentados e Pensionistas | Total de Participantes |
|------|-------------------|----------------|-----------------|--------------------|---------------------|---------------------|----------------------|-------------------------------------|------------------------|
| 2052 | 0 | 206 | 206 | 1 | 1 | 141 | 50 | 193 | 399 |
| 2053 | 0 | 206 | 206 | 1 | 1 | 141 | 51 | 194 | 400 |
| 2054 | 0 | 206 | 206 | 1 | 1 | 141 | 52 | 195 | 401 |
| 2055 | 0 | 206 | 206 | 1 | 1 | 140 | 52 | 194 | 400 |
| 2056 | 0 | 206 | 206 | 1 | 1 | 142 | 53 | 196 | 402 |
| 2057 | 0 | 206 | 206 | 1 | 1 | 143 | 53 | 197 | 403 |
| 2058 | 0 | 206 | 206 | 0 | 1 | 143 | 53 | 198 | 404 |
| 2059 | 0 | 206 | 206 | 0 | 1 | 143 | 53 | 197 | 403 |
| 2060 | 0 | 206 | 206 | 0 | 1 | 143 | 53 | 197 | 403 |
| 2061 | 0 | 206 | 206 | 0 | 1 | 143 | 53 | 197 | 403 |
| 2062 | 0 | 206 | 206 | 0 | 1 | 141 | 53 | 194 | 400 |
| 2063 | 0 | 206 | 206 | 0 | 0 | 142 | 52 | 195 | 401 |
| 2064 | 0 | 206 | 206 | 0 | 0 | 142 | 52 | 195 | 401 |
| 2065 | 0 | 206 | 206 | 0 | 0 | 140 | 51 | 192 | 398 |
| 2066 | 0 | 206 | 206 | 0 | 0 | 141 | 51 | 192 | 398 |
| 2067 | 0 | 206 | 206 | 0 | 0 | 139 | 50 | 190 | 396 |
| 2068 | 0 | 206 | 206 | 0 | 0 | 138 | 49 | 188 | 394 |
| 2069 | 0 | 206 | 206 | 0 | 0 | 138 | 49 | 187 | 393 |
| 2070 | 0 | 206 | 206 | 0 | 0 | 136 | 48 | 185 | 391 |
| 2071 | 0 | 206 | 206 | 0 | 0 | 136 | 48 | 184 | 390 |
| 2072 | 0 | 206 | 206 | 0 | 0 | 137 | 47 | 185 | 391 |

Participantes (continuação)

| Ano | Ativos Existentes | Ativos Futuros | Total de Ativos | Aposentados Atuais | Pensionistas Atuais | Aposentados Futuros | Pensionistas Futuros | Total de Aposentados e Pensionistas | Total de Participantes |
|------|-------------------|----------------|-----------------|--------------------|---------------------|---------------------|----------------------|-------------------------------------|------------------------|
| 2073 | 0 | 206 | 206 | 0 | 0 | 139 | 46 | 186 | 392 |
| 2074 | 0 | 206 | 206 | 0 | 0 | 138 | 46 | 184 | 390 |
| 2075 | 0 | 206 | 206 | 0 | 0 | 139 | 45 | 185 | 391 |
| 2076 | 0 | 206 | 206 | 0 | 0 | 139 | 45 | 184 | 390 |
| 2077 | 0 | 206 | 206 | 0 | 0 | 139 | 44 | 183 | 389 |
| 2078 | 0 | 206 | 206 | 0 | 0 | 141 | 44 | 184 | 390 |
| 2079 | 0 | 206 | 206 | 0 | 0 | 139 | 43 | 183 | 389 |
| 2080 | 0 | 206 | 206 | 0 | 0 | 140 | 43 | 183 | 389 |
| 2081 | 0 | 206 | 206 | 0 | 0 | 139 | 42 | 182 | 388 |
| 2082 | 0 | 206 | 206 | 0 | 0 | 139 | 42 | 181 | 387 |
| 2083 | 0 | 206 | 206 | 0 | 0 | 138 | 42 | 180 | 386 |
| 2084 | 0 | 206 | 206 | 0 | 0 | 138 | 42 | 180 | 386 |
| 2085 | 0 | 206 | 206 | 0 | 0 | 139 | 42 | 180 | 386 |
| 2086 | 0 | 206 | 206 | 0 | 0 | 139 | 42 | 180 | 386 |
| 2087 | 0 | 206 | 206 | 0 | 0 | 139 | 41 | 181 | 387 |
| 2088 | 0 | 206 | 206 | 0 | 0 | 139 | 41 | 180 | 386 |

Anexo 4.b. Remunerações e Benefícios

| Ano | Remuneração Integral dos Servidores Ativos Atuais | Remuneração Integral dos Servidores Ativos Futuros | Total das Remunerações dos Servidores Ativos | Benefícios Futuros dos Servidores Ativos Atuais | Benefícios Futuros dos Servidores Ativos Futuros | Total de Benefícios Futuros de Ativos | Benefícios dos Aposentados Atuais | Benefícios dos Pensionistas Atuais | Total de Benefícios de Apos. e Pens. Atuais | Total de Benefícios de Apos. e Pens. (Atuais e Futuros) | Total |
|------|---|--|--|---|--|---------------------------------------|-----------------------------------|------------------------------------|---|---|--------------|
| 2014 | 3.663.567,57 | 0,00 | 3.663.567,57 | 91.222,83 | 0,00 | 91.222,83 | 493.608,83 | 27.756,17 | 521.365,00 | 612.587,83 | 4.276.155,40 |
| 2015 | 3.608.635,47 | 71.603,04 | 3.680.238,51 | 138.378,83 | 0,00 | 138.378,83 | 491.129,83 | 25.946,23 | 517.076,06 | 655.454,89 | 4.335.693,40 |
| 2016 | 3.452.021,22 | 231.657,54 | 3.683.678,76 | 267.092,49 | 437,32 | 267.529,81 | 488.147,55 | 24.196,56 | 512.344,11 | 779.873,92 | 4.463.552,67 |
| 2017 | 3.235.967,72 | 428.803,48 | 3.664.771,20 | 465.526,30 | 1.107,15 | 466.633,45 | 484.615,25 | 22.518,96 | 507.134,21 | 973.767,66 | 4.638.538,85 |
| 2018 | 3.194.220,25 | 494.838,86 | 3.689.059,11 | 499.577,29 | 1.990,89 | 501.568,19 | 480.489,56 | 20.924,53 | 501.414,09 | 1.002.982,27 | 4.692.041,38 |
| 2019 | 3.077.216,59 | 618.514,61 | 3.695.731,20 | 606.043,97 | 3.050,91 | 609.094,88 | 475.704,39 | 19.423,65 | 495.128,05 | 1.104.222,93 | 4.799.954,14 |
| 2020 | 2.979.857,77 | 726.958,68 | 3.706.816,45 | 693.032,72 | 4.345,87 | 697.378,59 | 470.273,91 | 18.025,83 | 488.299,73 | 1.185.678,32 | 4.892.494,77 |
| 2021 | 2.902.317,03 | 818.779,46 | 3.721.096,49 | 760.310,09 | 5.865,53 | 766.175,62 | 464.161,01 | 16.579,12 | 480.740,13 | 1.246.915,75 | 4.968.012,24 |
| 2022 | 2.799.210,58 | 926.907,21 | 3.726.117,79 | 851.483,68 | 7.587,73 | 859.071,41 | 457.353,83 | 15.384,95 | 472.738,78 | 1.331.810,19 | 5.057.927,98 |
| 2023 | 2.743.739,98 | 1.000.710,14 | 3.744.450,13 | 895.999,86 | 9.516,92 | 905.516,78 | 449.850,81 | 14.314,60 | 464.165,41 | 1.369.682,20 | 5.114.132,32 |
| 2024 | 2.657.131,75 | 1.100.532,77 | 3.757.664,52 | 969.816,04 | 11.714,07 | 981.530,11 | 441.660,27 | 13.372,86 | 455.033,13 | 1.436.563,23 | 5.194.227,76 |
| 2025 | 2.476.786,41 | 1.272.775,36 | 3.749.561,77 | 1.133.465,31 | 14.279,44 | 1.147.744,75 | 432.799,42 | 12.562,97 | 445.362,39 | 1.593.107,14 | 5.342.668,91 |
| 2026 | 2.225.247,17 | 1.489.959,86 | 3.715.207,03 | 1.364.910,18 | 17.246,81 | 1.382.157,00 | 423.293,86 | 11.886,35 | 435.180,21 | 1.817.337,21 | 5.532.544,24 |
| 2027 | 1.984.113,42 | 1.703.874,05 | 3.687.987,47 | 1.585.582,10 | 20.664,60 | 1.606.246,70 | 413.177,04 | 11.342,16 | 424.519,20 | 2.030.765,90 | 5.718.753,37 |
| 2028 | 1.771.675,95 | 1.898.288,44 | 3.669.964,39 | 1.777.239,61 | 24.581,17 | 1.801.820,78 | 402.492,23 | 10.926,62 | 413.418,85 | 2.215.239,63 | 5.885.204,02 |
| 2029 | 1.622.480,74 | 2.038.492,22 | 3.660.972,96 | 1.906.683,75 | 28.931,25 | 1.935.615,00 | 391.291,33 | 10.631,67 | 401.923,00 | 2.337.538,01 | 5.998.510,97 |
| 2030 | 1.492.443,98 | 2.166.862,95 | 3.659.306,93 | 2.016.697,12 | 33.678,23 | 2.050.375,35 | 379.635,18 | 10.442,57 | 390.077,75 | 2.440.453,10 | 6.099.760,03 |

Remunerações e Benefícios (continuação)

| Ano | Remuneração Integral dos Servidores Ativos Atuais | Remuneração Integral dos Servidores Ativos Futuros | Total das Remunerações dos Servidores Ativos | Benefícios Futuros dos Servidores Ativos Atuais | Benefícios Futuros dos Servidores Ativos Futuros | Total de Benefícios Futuros de Ativos | Benefícios dos Aposentados Atuais | Benefícios dos Pensionistas Atuais | Total de Benefícios de Apos. e Pens. Atuais | Total de Benefícios de Apos. e Pens. (Atuais e Futuros) | Total |
|------|---|--|--|---|--|---------------------------------------|-----------------------------------|------------------------------------|---|---|--------------|
| 2031 | 1.309.420,23 | 2.336.286,47 | 3.645.706,70 | 2.387.209,75 | 38.884,72 | 2.426.094,47 | 367.589,17 | 10.334,01 | 377.923,18 | 2.804.017,65 | 6.449.724,34 |
| 2032 | 1.105.451,75 | 2.526.425,69 | 3.631.877,44 | 2.580.902,67 | 44.735,98 | 2.625.638,66 | 355.222,77 | 10.268,77 | 365.491,54 | 2.991.130,20 | 6.623.007,64 |
| 2033 | 1.055.986,45 | 2.594.545,08 | 3.650.531,52 | 2.614.214,03 | 51.087,33 | 2.665.301,36 | 342.609,64 | 10.212,55 | 352.822,18 | 3.018.123,54 | 6.668.655,07 |
| 2034 | 833.100,94 | 2.794.147,89 | 3.627.248,83 | 2.606.440,87 | 59.331,17 | 2.665.772,03 | 329.823,06 | 10.153,23 | 339.976,29 | 3.005.748,33 | 6.632.997,15 |
| 2035 | 773.601,46 | 2.866.080,14 | 3.639.681,60 | 2.639.356,90 | 97.300,68 | 2.736.657,57 | 316.931,95 | 10.089,74 | 327.021,69 | 3.063.679,27 | 6.703.360,87 |
| 2036 | 749.016,63 | 2.908.469,69 | 3.657.486,32 | 2.728.532,71 | 135.910,27 | 2.864.442,98 | 304.005,06 | 10.021,88 | 314.026,94 | 3.178.469,92 | 6.835.956,24 |
| 2037 | 685.073,19 | 2.979.159,42 | 3.664.232,61 | 2.766.468,70 | 190.262,45 | 2.956.731,15 | 291.113,56 | 9.949,44 | 301.063,00 | 3.257.794,15 | 6.922.026,76 |
| 2038 | 562.643,15 | 3.089.360,83 | 3.652.003,98 | 2.865.416,56 | 244.502,65 | 3.109.919,21 | 278.322,79 | 9.872,21 | 288.195,00 | 3.398.114,21 | 7.050.118,19 |
| 2039 | 488.236,02 | 3.162.860,59 | 3.651.096,62 | 2.871.845,42 | 280.810,69 | 3.152.656,11 | 265.678,73 | 9.789,84 | 275.468,58 | 3.428.124,68 | 7.079.221,30 |
| 2040 | 347.724,33 | 3.286.151,98 | 3.633.876,31 | 2.896.405,55 | 300.845,89 | 3.197.251,44 | 253.196,93 | 9.702,04 | 262.898,97 | 3.460.150,41 | 7.094.026,72 |
| 2041 | 298.564,70 | 3.347.027,13 | 3.645.591,83 | 2.884.868,82 | 367.736,68 | 3.252.605,50 | 240.871,53 | 9.608,66 | 250.480,19 | 3.503.085,69 | 7.148.677,52 |
| 2042 | 226.002,31 | 3.412.635,69 | 3.638.638,00 | 2.905.034,52 | 413.784,55 | 3.318.819,07 | 228.702,39 | 9.509,60 | 238.211,99 | 3.557.031,06 | 7.195.669,05 |
| 2043 | 188.697,55 | 3.458.866,13 | 3.647.563,68 | 2.882.752,18 | 453.858,70 | 3.336.610,88 | 216.695,18 | 9.404,64 | 226.099,82 | 3.562.710,70 | 7.210.274,38 |
| 2044 | 115.221,50 | 3.532.420,53 | 3.647.642,03 | 2.852.167,43 | 518.715,73 | 3.370.883,17 | 204.848,20 | 9.293,48 | 214.141,68 | 3.585.024,85 | 7.232.666,88 |
| 2045 | 81.625,06 | 3.570.610,06 | 3.652.235,13 | 2.798.412,33 | 638.990,51 | 3.437.402,84 | 193.180,30 | 9.175,59 | 202.355,89 | 3.639.758,72 | 7.291.993,85 |
| 2046 | 51.553,42 | 3.593.141,09 | 3.644.694,51 | 2.739.460,38 | 711.817,98 | 3.451.278,36 | 181.753,74 | 9.050,26 | 190.804,00 | 3.642.082,36 | 7.286.776,88 |
| 2047 | 41.849,39 | 3.611.000,25 | 3.652.849,64 | 2.686.370,54 | 761.325,72 | 3.447.696,26 | 170.642,32 | 8.916,66 | 179.558,97 | 3.627.255,24 | 7.280.104,88 |
| 2048 | 33.430,17 | 3.634.304,78 | 3.667.734,95 | 2.619.370,95 | 836.425,33 | 3.455.796,28 | 159.907,48 | 8.774,01 | 168.681,49 | 3.624.477,77 | 7.292.212,72 |
| 2049 | 15.570,06 | 3.657.743,78 | 3.673.313,84 | 2.548.004,65 | 934.360,40 | 3.482.365,05 | 149.593,77 | 8.621,94 | 158.215,71 | 3.640.580,76 | 7.313.894,60 |
| 2050 | 7.721,11 | 3.665.969,53 | 3.673.690,65 | 2.465.249,28 | 990.975,95 | 3.456.225,23 | 139.730,47 | 8.460,03 | 148.190,50 | 3.604.415,73 | 7.278.106,38 |
| 2051 | 0,00 | 3.685.129,91 | 3.685.129,91 | 2.378.601,79 | 1.103.951,86 | 3.482.553,65 | 130.334,64 | 8.287,51 | 138.622,15 | 3.621.175,80 | 7.306.305,71 |

Remunerações e Benefícios (continuação)

| Ano | Remuneração Integral dos Servidores Ativos Atuais | Remuneração Integral dos Servidores Ativos Futuros | Total das Remunerações dos Servidores Ativos | Benefícios Futuros dos Servidores Ativos Atuais | Benefícios Futuros dos Servidores Ativos Futuros | Total de Benefícios Futuros de Ativos | Benefícios dos Aposentados Atuais | Benefícios dos Pensionistas Atuais | Total de Benefícios de Apos. e Pens. Atuais | Total de Benefícios de Apos. e Pens. (Atuais e Futuros) | Total |
|------|---|--|--|---|--|---------------------------------------|-----------------------------------|------------------------------------|---|---|--------------|
| 2052 | 0,00 | 3.686.081,75 | 3.686.081,75 | 2.098.528,63 | 1.216.390,14 | 3.314.918,77 | 121.405,92 | 8.103,49 | 129.509,42 | 3.444.428,19 | 7.130.509,94 |
| 2053 | 0,00 | 3.686.495,72 | 3.686.495,72 | 1.999.473,88 | 1.308.354,31 | 3.307.828,20 | 112.927,26 | 7.907,32 | 120.834,58 | 3.428.662,78 | 7.115.158,50 |
| 2054 | 0,00 | 3.689.140,00 | 3.689.140,00 | 1.898.299,31 | 1.405.002,64 | 3.303.301,95 | 104.902,48 | 7.698,84 | 112.601,32 | 3.415.903,26 | 7.105.043,26 |
| 2055 | 0,00 | 3.688.841,81 | 3.688.841,81 | 1.795.463,83 | 1.481.423,57 | 3.276.887,40 | 97.302,46 | 7.477,98 | 104.780,44 | 3.381.667,84 | 7.070.509,66 |
| 2056 | 0,00 | 3.695.328,81 | 3.695.328,81 | 1.691.488,33 | 1.623.226,11 | 3.314.714,44 | 90.098,13 | 7.244,36 | 97.342,49 | 3.412.056,93 | 7.107.385,74 |
| 2057 | 0,00 | 3.679.827,94 | 3.679.827,94 | 1.586.929,74 | 1.768.613,10 | 3.355.542,83 | 83.254,64 | 6.997,58 | 90.252,22 | 3.445.795,05 | 7.125.622,99 |
| 2058 | 0,00 | 3.666.134,47 | 3.666.134,47 | 1.482.358,92 | 1.870.950,78 | 3.353.309,70 | 76.731,34 | 6.737,53 | 83.468,87 | 3.436.778,57 | 7.102.913,04 |
| 2059 | 0,00 | 3.665.289,88 | 3.665.289,88 | 1.378.432,26 | 1.997.900,12 | 3.376.332,38 | 70.481,78 | 6.464,69 | 76.946,47 | 3.453.278,85 | 7.118.568,73 |
| 2060 | 0,00 | 3.655.951,00 | 3.655.951,00 | 1.275.882,64 | 2.096.505,06 | 3.372.387,71 | 64.459,23 | 6.179,74 | 70.638,98 | 3.443.026,69 | 7.098.977,69 |
| 2061 | 0,00 | 3.650.996,78 | 3.650.996,78 | 1.175.405,36 | 2.182.720,86 | 3.358.126,22 | 58.633,53 | 5.883,25 | 64.516,78 | 3.422.643,00 | 7.073.639,78 |
| 2062 | 0,00 | 3.648.158,31 | 3.648.158,31 | 1.077.522,64 | 2.229.289,86 | 3.306.812,50 | 52.984,47 | 5.575,89 | 58.560,36 | 3.365.372,86 | 7.013.531,17 |
| 2063 | 0,00 | 3.656.851,66 | 3.656.851,66 | 982.675,10 | 2.330.741,07 | 3.313.416,17 | 47.499,76 | 5.258,66 | 52.758,42 | 3.366.174,59 | 7.023.026,25 |
| 2064 | 0,00 | 3.649.091,88 | 3.649.091,88 | 891.385,21 | 2.426.983,44 | 3.318.368,65 | 42.194,26 | 4.933,43 | 47.127,69 | 3.365.496,34 | 7.014.588,22 |
| 2065 | 0,00 | 3.642.525,25 | 3.642.525,25 | 804.113,64 | 2.458.395,11 | 3.262.508,75 | 37.097,32 | 4.602,55 | 41.699,88 | 3.304.208,63 | 6.946.733,88 |
| 2066 | 0,00 | 3.654.785,88 | 3.654.785,88 | 721.049,86 | 2.551.175,48 | 3.272.225,34 | 32.239,92 | 4.268,40 | 36.508,31 | 3.308.733,65 | 6.963.519,52 |
| 2067 | 0,00 | 3.649.374,63 | 3.649.374,63 | 642.119,27 | 2.590.761,83 | 3.232.881,10 | 27.655,56 | 3.933,34 | 31.588,90 | 3.264.470,00 | 6.913.844,62 |
| 2068 | 0,00 | 3.658.326,34 | 3.658.326,34 | 567.246,53 | 2.626.933,24 | 3.194.179,77 | 23.374,24 | 3.599,76 | 26.974,00 | 3.221.153,77 | 6.879.480,11 |
| 2069 | 0,00 | 3.666.288,84 | 3.666.288,84 | 496.571,39 | 2.699.138,18 | 3.195.709,57 | 19.417,61 | 3.270,00 | 22.687,60 | 3.218.397,17 | 6.884.686,01 |
| 2070 | 0,00 | 3.663.921,22 | 3.663.921,22 | 430.373,49 | 2.717.620,26 | 3.147.993,74 | 15.802,61 | 2.946,35 | 18.748,96 | 3.166.742,70 | 6.830.663,92 |
| 2071 | 0,00 | 3.675.815,81 | 3.675.815,81 | 368.965,57 | 2.758.541,12 | 3.127.506,69 | 12.546,74 | 2.631,05 | 15.177,79 | 3.142.684,47 | 6.818.500,29 |
| 2072 | 0,00 | 3.679.159,25 | 3.679.159,25 | 312.599,30 | 2.822.269,83 | 3.134.869,13 | 9.662,89 | 2.326,24 | 11.989,13 | 3.146.858,26 | 6.826.017,51 |

Remunerações e Benefícios (continuação)

| Ano | Remuneração Integral dos Servidores Ativos Atuais | Remuneração Integral dos Servidores Ativos Futuros | Total das Remunerações dos Servidores Ativos | Benefícios Futuros dos Servidores Ativos Atuais | Benefícios Futuros dos Servidores Ativos Futuros | Total de Benefícios Futuros de Ativos | Benefícios dos Aposentados Atuais | Benefícios dos Pensionistas Atuais | Total de Benefícios de Apos. e Pens. Atuais | Total de Benefícios de Apos. e Pens. (Atuais e Futuros) | Total |
|------|---|--|--|---|--|---------------------------------------|-----------------------------------|------------------------------------|---|---|--------------|
| 2073 | 0,00 | 3.676.494,66 | 3.676.494,66 | 175.166,34 | 2.891.825,12 | 3.066.991,46 | 7.160,13 | 2.033,99 | 9.194,12 | 3.076.185,58 | 6.752.680,23 |
| 2074 | 0,00 | 3.669.401,13 | 3.669.401,13 | 139.927,12 | 2.910.516,12 | 3.050.443,24 | 5.049,22 | 1.756,23 | 6.805,46 | 3.057.248,70 | 6.726.649,82 |
| 2075 | 0,00 | 3.674.671,81 | 3.674.671,81 | 109.881,82 | 2.979.713,79 | 3.089.595,61 | 3.337,20 | 1.494,77 | 4.831,98 | 3.094.427,58 | 6.769.099,39 |
| 2076 | 0,00 | 3.666.339,22 | 3.666.339,22 | 84.849,14 | 3.013.164,12 | 3.098.013,26 | 2.021,47 | 1.251,26 | 3.272,73 | 3.101.285,99 | 6.767.625,21 |
| 2077 | 0,00 | 3.665.742,84 | 3.665.742,84 | 64.376,27 | 3.040.088,45 | 3.104.464,71 | 1.085,65 | 1.027,19 | 2.112,85 | 3.106.577,56 | 6.772.320,40 |
| 2078 | 0,00 | 3.666.365,22 | 3.666.365,22 | 47.889,35 | 3.095.173,48 | 3.143.062,83 | 493,02 | 823,86 | 1.316,89 | 3.144.379,72 | 6.810.744,94 |
| 2079 | 0,00 | 3.658.520,13 | 3.658.520,13 | 34.910,84 | 3.100.276,81 | 3.135.187,65 | 177,84 | 642,38 | 820,22 | 3.136.007,87 | 6.794.527,99 |
| 2080 | 0,00 | 3.666.381,06 | 3.666.381,06 | 25.010,27 | 3.125.942,86 | 3.150.953,13 | 46,26 | 483,59 | 529,85 | 3.151.482,98 | 6.817.864,04 |
| 2081 | 0,00 | 3.666.657,72 | 3.666.657,72 | 17.659,27 | 3.133.800,00 | 3.151.459,26 | 6,39 | 348,10 | 354,49 | 3.151.813,75 | 6.818.471,47 |
| 2082 | 0,00 | 3.671.411,66 | 3.671.411,66 | 12.284,66 | 3.156.991,82 | 3.169.276,48 | 0,20 | 236,19 | 236,39 | 3.169.512,87 | 6.840.924,53 |
| 2083 | 0,00 | 3.668.130,38 | 3.668.130,38 | 8.349,95 | 3.152.143,15 | 3.160.493,09 | 0,00 | 147,76 | 147,76 | 3.160.640,86 | 6.828.771,23 |
| 2084 | 0,00 | 3.673.382,78 | 3.673.382,78 | 5.431,00 | 3.158.361,34 | 3.163.792,34 | 0,00 | 82,20 | 82,20 | 3.163.874,54 | 6.837.257,32 |
| 2085 | 0,00 | 3.673.977,94 | 3.673.977,94 | 3.296,27 | 3.217.135,65 | 3.220.431,92 | 0,00 | 38,13 | 38,13 | 3.220.470,05 | 6.894.447,99 |
| 2086 | 0,00 | 3.659.852,22 | 3.659.852,22 | 1.849,32 | 3.238.150,32 | 3.239.999,64 | 0,00 | 13,02 | 13,02 | 3.240.012,66 | 6.899.864,88 |
| 2087 | 0,00 | 3.656.013,16 | 3.656.013,16 | 981,23 | 3.275.575,01 | 3.276.556,24 | 0,00 | 2,51 | 2,51 | 3.276.558,75 | 6.932.571,91 |
| 2088 | 0,00 | 3.647.258,06 | 3.647.258,06 | 506,86 | 3.256.100,15 | 3.256.607,02 | 0,00 | 0,15 | 0,15 | 3.256.607,17 | 6.903.865,23 |

Benefícios Futuros dos Servidores Ativos Atuais: Despesas com as aposentadorias, os auxílios (quanto estiverem contemplados no rol de benefícios do Plano) e as pensões decorrentes dos servidores ativos atuais.

Benefícios Futuros dos Servidores Ativos Futuros: Despesas com as aposentadorias, os auxílios (quanto estiverem contemplados no rol de benefícios do Plano) e as pensões decorrentes dos futuros servidores ativos.

Benefícios dos Aposentados atuais: Despesas com os proventos das aposentadorias e das pensões decorrentes dos atuais servidores aposentados.

Benefícios dos Pensionistas Atuais: Despesas com os proventos dos atuais pensionistas.

Anexo 4.c. Fluxo de Caixa

| Ano | Receitas do Fundo | | | | | | | Despesas | | | Diferença Receitas - Gastos | Saldo de Caixa |
|------|-----------------------------------|--|--------------------------------|----------------------------|------------------------|-------------------|-------------------|--|-----------|--------------------------|-----------------------------|----------------|
| | Contribuição do Ente Custo Normal | Contribuição do Ente Custo Suplementar | Contribuição dos participantes | Compensação Previdenciária | Dívida para com o RPPS | Ganhos de Mercado | Total de Receitas | Benefícios de Aposentados e Pensionistas | Auxílios | Despesas Administrativas | | |
| 2014 | 659.806,30 | 275.866,64 | 407.745,46 | 46.922,85 | 154.671,40 | 337.102,62 | 1.882.115,27 | 521.365,00 | 92.298,75 | 74.135,54 | 1.194.315,98 | 6.796.890,71 |
| 2015 | 679.881,42 | 335.443,76 | 420.151,44 | 51.528,22 | 81.746,28 | 407.813,44 | 1.976.564,56 | 572.535,79 | 93.939,66 | 76.391,17 | 1.233.697,93 | 8.438.402,09 |
| 2016 | 682.304,29 | 395.020,88 | 421.648,72 | 62.721,94 | 62.779,95 | 506.304,13 | 2.130.779,89 | 696.910,40 | 94.027,47 | 76.663,40 | 1.263.178,62 | 10.207.884,83 |
| 2017 | 681.774,84 | 454.597,99 | 421.321,53 | 80.476,71 | 62.779,95 | 612.473,09 | 2.313.424,12 | 894.185,65 | 93.544,85 | 76.603,92 | 1.249.089,69 | 12.069.447,61 |
| 2018 | 686.400,74 | 514.175,11 | 424.180,23 | 82.657,66 | 62.779,95 | 724.166,86 | 2.494.360,56 | 918.418,49 | 94.164,81 | 77.123,68 | 1.404.653,58 | 14.198.268,05 |
| 2019 | 688.988,80 | 573.752,23 | 425.779,59 | 91.683,10 | 62.779,95 | 851.896,08 | 2.694.879,75 | 1.018.701,07 | 94.335,12 | 77.414,47 | 1.504.429,10 | 16.554.593,22 |
| 2020 | 692.044,58 | 633.329,35 | 427.668,00 | 98.867,00 | 62.779,95 | 993.275,59 | 2.907.964,47 | 1.098.522,19 | 94.618,07 | 77.757,82 | 1.637.066,38 | 19.184.935,20 |
| 2021 | 695.341,88 | 692.906,47 | 429.705,66 | 104.173,94 | 62.779,95 | 1.151.096,11 | 3.136.004,01 | 1.157.488,21 | 94.982,58 | 78.128,30 | 1.805.404,92 | 22.141.436,23 |
| 2022 | 697.329,98 | 752.483,59 | 430.934,26 | 111.759,29 | 62.779,95 | 1.328.486,17 | 3.383.773,24 | 1.241.769,87 | 95.110,75 | 78.351,68 | 1.968.540,94 | 25.438.463,34 |
| 2023 | 700.960,17 | 812.060,71 | 433.177,63 | 114.936,39 | 62.779,95 | 1.526.307,80 | 3.650.222,65 | 1.277.071,05 | 95.578,69 | 78.759,57 | 2.198.813,34 | 29.163.584,49 |
| 2024 | 704.123,35 | 871.637,82 | 435.132,41 | 120.902,67 | 62.779,95 | 1.749.815,07 | 3.944.391,28 | 1.343.363,05 | 95.915,99 | 79.114,98 | 2.425.997,25 | 33.339.396,81 |
| 2025 | 704.862,98 | 931.214,94 | 435.589,48 | 135.399,03 | 62.779,95 | 2.000.363,81 | 4.270.210,19 | 1.504.433,63 | 95.709,17 | 79.198,09 | 2.590.869,31 | 37.930.629,92 |
| 2026 | 701.917,50 | 990.792,06 | 433.769,24 | 156.346,40 | 62.779,95 | 2.275.837,80 | 4.621.442,95 | 1.737.182,26 | 94.832,25 | 78.867,13 | 2.710.561,31 | 42.917.029,03 |
| 2027 | 700.078,40 | 1.050.369,18 | 432.632,72 | 176.315,56 | 62.779,95 | 2.575.021,74 | 4.997.197,55 | 1.959.061,79 | 94.137,46 | 78.660,49 | 2.865.337,82 | 48.357.388,59 |
| 2028 | 699.427,74 | 1.109.946,30 | 432.230,63 | 193.588,64 | 62.779,95 | 2.901.443,32 | 5.399.416,58 | 2.150.984,93 | 93.677,41 | 78.587,39 | 3.076.166,85 | 54.334.998,75 |
| 2029 | 699.384,68 | 1.169.523,42 | 432.204,01 | 205.020,17 | 62.779,95 | 3.260.099,92 | 5.829.012,15 | 2.278.001,86 | 93.447,90 | 78.582,55 | 3.378.979,84 | 60.974.078,51 |
| 2030 | 700.340,43 | 1.229.100,54 | 432.794,65 | 214.660,12 | 40.863,49 | 3.658.444,71 | 6.276.203,93 | 2.385.112,41 | 93.405,37 | 78.689,94 | 3.718.996,21 | 68.351.519,43 |
| 2031 | 699.927,03 | 1.288.677,65 | 432.539,18 | 229.028,71 | 30.220,42 | 4.101.091,17 | 6.781.484,16 | 2.544.763,42 | 93.058,22 | 78.643,49 | 4.065.019,03 | 76.517.629,63 |
| 2032 | 699.768,46 | 1.348.254,77 | 432.441,18 | 245.189,14 | 30.220,42 | 4.591.057,78 | 7.346.931,75 | 2.724.323,74 | 92.705,22 | 78.625,67 | 4.451.277,12 | 85.559.964,53 |
| 2033 | 703.042,56 | 1.407.831,89 | 434.464,51 | 247.197,32 | 14.890,11 | 5.133.597,87 | 7.941.024,27 | 2.746.636,92 | 93.181,38 | 78.993,55 | 5.022.212,41 | 95.715.774,81 |
| 2034 | 701.415,01 | 1.467.409,01 | 433.458,71 | 265.099,76 | 0,00 | 5.742.946,49 | 8.610.328,99 | 2.945.552,93 | 92.587,08 | 78.810,68 | 5.493.378,30 | 106.952.099,60 |
| 2035 | 704.128,42 | 1.467.409,01 | 435.135,54 | 270.611,67 | 0,00 | 6.417.125,98 | 9.294.410,62 | 3.006.796,38 | 92.904,43 | 79.115,55 | 6.115.594,26 | 119.484.819,84 |
| 2036 | 707.228,60 | 1.467.409,01 | 437.051,38 | 272.812,79 | 0,00 | 7.169.089,19 | 10.053.590,97 | 3.031.253,26 | 93.358,90 | 79.463,89 | 6.849.514,93 | 133.503.423,95 |
| 2037 | 709.144,11 | 1.467.409,01 | 438.235,12 | 279.870,74 | 0,00 | 8.010.205,44 | 10.904.864,43 | 3.109.674,94 | 93.531,10 | 79.679,11 | 7.621.979,27 | 149.135.608,66 |

Fluxo de Caixa (continuação)

| Ano | Receitas do Fundo | | | | | | | Despesas | | | Diferença Receitas - Gastos | Saldo de Caixa |
|------|--|---|--------------------------------------|-------------------------------|------------------------------|----------------------|----------------------|--|-----------|---------------------------------|-----------------------------------|------------------|
| | Contribuição do Ente Custo Normal | Contribuição do Ente Custo Suplementar | Contribuição dos participantes | Compensação Previdenciária | Divida para com o RPPS | Ganhos de Mercado | Total de Receitas | Benefícios de Aposentados e Pensionistas | Auxílios | Despesas Administra tivas | | |
| 2038 | 708.480,57 | 1.467.409,01 | 437.825,07 | 292.057,52 | 0,00 | 8.948.136,52 | 11.853.908,69 | 3.245.083,60 | 93.218,96 | 79.604,56 | 8.436.001,57 | 166.519.746,76 |
| 2039 | 708.784,23 | 1.467.409,01 | 438.012,73 | 297.983,29 | 0,00 | 9.991.184,81 | 12.903.374,06 | 3.310.925,41 | 93.195,80 | 79.638,68 | 9.419.614,17 | 185.930.545,73 |
| 2040 | 706.857,48 | 1.467.409,01 | 436.822,04 | 308.200,62 | 0,00 | 11.155.832,74 | 14.075.121,89 | 3.424.451,29 | 92.756,25 | 79.422,19 | 10.478.492,17 | 207.564.870,64 |
| 2041 | 709.454,84 | 1.467.409,01 | 438.427,15 | 314.121,85 | 0,00 | 12.453.892,24 | 15.383.305,08 | 3.490.242,73 | 93.055,29 | 79.714,03 | 11.720.293,04 | 231.739.055,91 |
| 2042 | 708.637,57 | 1.467.409,01 | 437.922,09 | 319.971,13 | 0,00 | 13.904.343,35 | 16.838.283,16 | 3.555.234,82 | 92.877,79 | 79.622,20 | 13.110.548,35 | 258.753.947,62 |
| 2043 | 710.013,78 | 1.467.409,01 | 438.772,56 | 321.757,21 | 0,00 | 15.525.236,86 | 18.463.189,41 | 3.575.080,07 | 93.105,62 | 79.776,83 | 14.715.226,89 | 288.994.411,37 |
| 2044 | 710.704,30 | 1.467.409,01 | 439.199,29 | 328.839,45 | 0,00 | 17.339.664,68 | 20.285.816,73 | 3.653.771,69 | 93.107,62 | 79.854,42 | 16.459.083,00 | 322.793.159,05 |
| 2045 | 712.425,46 | 0,00 | 440.262,93 | 337.072,07 | 0,00 | 19.367.589,54 | 20.857.350,00 | 3.745.245,17 | 93.224,86 | 80.047,80 | 16.938.832,16 | 359.099.580,75 |
| 2046 | 711.079,20 | 0,00 | 439.430,97 | 340.282,71 | 0,00 | 21.545.974,85 | 23.036.767,72 | 3.780.918,99 | 93.032,39 | 79.896,54 | 19.082.919,80 | 399.728.475,40 |
| 2047 | 711.864,66 | 0,00 | 439.916,36 | 339.154,17 | 0,00 | 23.983.708,52 | 25.474.643,72 | 3.768.379,67 | 93.240,55 | 79.984,79 | 21.533.038,71 | 445.245.222,63 |
| 2048 | 714.235,28 | 0,00 | 441.381,35 | 339.943,37 | 0,00 | 26.714.713,36 | 28.210.273,36 | 3.777.148,56 | 93.620,50 | 80.251,16 | 24.259.253,14 | 496.219.189,12 |
| 2049 | 715.395,81 | 0,00 | 442.098,53 | 343.379,43 | 0,00 | 29.773.151,35 | 31.274.025,12 | 3.815.327,00 | 93.762,91 | 80.381,55 | 27.284.553,67 | 553.276.894,13 |
| 2050 | 714.764,74 | 0,00 | 441.708,55 | 341.763,84 | 0,00 | 33.196.613,65 | 34.694.850,77 | 3.797.376,00 | 93.772,52 | 80.310,64 | 30.723.391,61 | 617.196.899,40 |
| 2051 | 717.032,34 | 0,00 | 443.109,87 | 345.013,11 | 0,00 | 37.031.813,96 | 38.536.969,28 | 3.833.479,00 | 94.064,52 | 80.565,43 | 34.528.860,34 | 688.757.573,70 |
| 2052 | 717.239,50 | 0,00 | 443.237,90 | 347.183,19 | 0,00 | 41.325.454,42 | 42.833.115,01 | 3.857.591,03 | 94.088,81 | 80.588,71 | 38.800.846,46 | 768.883.874,58 |
| 2053 | 717.011,95 | 0,00 | 443.097,27 | 347.145,58 | 0,00 | 46.133.032,48 | 47.640.287,28 | 3.857.173,16 | 94.099,38 | 80.563,14 | 43.608.451,61 | 858.625.358,67 |
| 2054 | 717.263,97 | 0,00 | 443.253,02 | 347.242,96 | 0,00 | 51.517.521,52 | 53.025.281,47 | 3.858.255,11 | 94.166,88 | 80.591,46 | 48.992.268,02 | 959.135.148,21 |
| 2055 | 716.659,26 | 0,00 | 442.879,31 | 345.200,34 | 0,00 | 57.548.108,89 | 59.052.847,80 | 3.835.559,29 | 94.159,26 | 80.523,51 | 55.042.605,74 | 1.071.725.862,84 |
| 2056 | 718.345,16 | 0,00 | 443.921,17 | 348.944,54 | 0,00 | 64.303.551,77 | 65.814.762,64 | 3.877.161,53 | 94.324,85 | 80.712,94 | 61.762.563,31 | 1.197.791.977,92 |
| 2057 | 716.089,49 | 0,00 | 442.527,22 | 352.808,67 | 0,00 | 71.867.518,68 | 73.378.944,05 | 3.920.096,32 | 93.929,18 | 80.459,49 | 69.284.459,06 | 1.338.943.955,66 |
| 2058 | 713.495,43 | 0,00 | 440.924,14 | 352.528,08 | 0,00 | 80.336.637,34 | 81.843.584,98 | 3.916.978,62 | 93.579,65 | 80.168,03 | 77.752.858,69 | 1.497.033.451,68 |
| 2059 | 713.663,82 | 0,00 | 441.028,20 | 354.383,12 | 0,00 | 89.822.007,10 | 91.331.082,24 | 3.937.590,26 | 93.558,09 | 80.186,95 | 87.219.746,94 | 1.674.075.205,73 |
| 2060 | 711.859,46 | 0,00 | 439.913,15 | 353.532,55 | 0,00 | 100.444.512,34 | 101.949.817,50 | 3.928.139,44 | 93.319,71 | 79.984,21 | 97.848.374,14 | 1.872.368.092,21 |
| 2061 | 710.693,78 | 0,00 | 439.192,78 | 351.498,00 | 0,00 | 112.342.085,53 | 113.843.470,10 | 3.905.533,36 | 93.193,25 | 79.853,23 | 109.764.890,26 | 2.094.475.068,00 |

Fluxo de Caixa (continuação)

| Ano | Receitas do Fundo | | | | | | | Despesas | | | Diferença Receitas - Gastos | Saldo de Caixa |
|------|-----------------------------------|--|--------------------------------|----------------------------|------------------------|-------------------|-------------------|--|-----------|--------------------------|-----------------------------|-------------------|
| | Contribuição do Ente Custo Normal | Contribuição do Ente Custo Suplementar | Contribuição dos participantes | Compensação Previdenciária | Dívida para com o RPPS | Ganhos de Mercado | Total de Receitas | Benefícios de Aposentados e Pensionistas | Auxílios | Despesas Administrativas | | |
| 2062 | 709.323,22 | 0,00 | 438.345,81 | 345.815,73 | 0,00 | 125.668.504,08 | 127.161.988,84 | 3.842.396,97 | 93.120,80 | 79.699,24 | 123.146.771,82 | 2.343.290.343,91 |
| 2063 | 710.981,40 | 0,00 | 439.370,53 | 345.266,06 | 0,00 | 140.597.420,63 | 142.093.038,63 | 3.836.289,61 | 93.342,70 | 79.885,55 | 138.083.520,77 | 2.621.971.285,31 |
| 2064 | 709.606,31 | 0,00 | 438.520,75 | 344.372,88 | 0,00 | 157.318.277,12 | 158.810.777,06 | 3.826.365,33 | 93.144,63 | 79.731,05 | 154.811.536,05 | 2.934.101.098,48 |
| 2065 | 707.470,37 | 0,00 | 437.200,79 | 337.701,14 | 0,00 | 176.046.065,91 | 177.528.438,20 | 3.752.234,85 | 92.977,01 | 79.491,05 | 173.603.735,29 | 3.283.750.899,69 |
| 2066 | 709.811,64 | 0,00 | 438.647,64 | 336.943,96 | 0,00 | 197.025.053,98 | 198.510.457,22 | 3.743.821,74 | 93.289,97 | 79.754,12 | 194.593.591,39 | 3.675.369.545,06 |
| 2067 | 708.141,86 | 0,00 | 437.615,76 | 331.573,84 | 0,00 | 220.522.172,70 | 221.999.504,16 | 3.684.153,79 | 93.151,85 | 79.566,50 | 218.142.632,03 | 4.114.034.349,79 |
| 2068 | 709.105,43 | 0,00 | 438.211,22 | 326.232,70 | 0,00 | 246.842.060,99 | 248.315.610,33 | 3.624.807,72 | 93.380,34 | 79.674,77 | 244.517.747,50 | 4.605.394.158,27 |
| 2069 | 710.532,91 | 0,00 | 439.093,37 | 324.603,13 | 0,00 | 276.323.649,50 | 277.797.878,91 | 3.606.701,41 | 93.583,59 | 79.835,16 | 274.017.758,75 | 5.155.735.566,52 |
| 2070 | 709.286,98 | 0,00 | 438.323,42 | 318.422,18 | 0,00 | 309.344.133,99 | 310.810.166,57 | 3.538.024,23 | 93.523,15 | 79.695,17 | 307.098.924,01 | 5.772.178.624,52 |
| 2071 | 711.072,84 | 0,00 | 439.427,04 | 314.710,82 | 0,00 | 346.330.717,47 | 347.795.928,17 | 3.496.786,92 | 93.826,77 | 79.895,82 | 344.125.418,66 | 6.462.634.760,66 |
| 2072 | 711.733,80 | 0,00 | 439.835,50 | 313.497,46 | 0,00 | 387.758.085,64 | 389.223.152,40 | 3.483.305,16 | 93.912,11 | 79.970,09 | 385.565.965,04 | 7.235.958.811,34 |
| 2073 | 711.463,30 | 0,00 | 439.668,33 | 313.229,41 | 0,00 | 434.157.528,68 | 435.621.889,73 | 3.480.326,83 | 93.844,10 | 79.939,70 | 431.967.779,10 | 8.102.084.119,12 |
| 2074 | 709.644,26 | 0,00 | 438.544,21 | 308.703,00 | 0,00 | 486.125.047,15 | 487.581.938,61 | 3.430.033,28 | 93.663,03 | 79.735,31 | 483.978.506,99 | 9.072.187.673,25 |
| 2075 | 710.961,63 | 0,00 | 439.358,31 | 309.300,14 | 0,00 | 544.331.260,39 | 545.790.880,47 | 3.436.668,17 | 93.797,57 | 79.883,33 | 542.180.531,40 | 10.158.699.465,04 |
| 2076 | 709.297,25 | 0,00 | 438.329,76 | 307.086,34 | 0,00 | 609.521.967,90 | 610.976.681,25 | 3.412.070,40 | 93.584,88 | 79.696,32 | 607.391.329,65 | 11.375.612.762,59 |
| 2077 | 709.012,60 | 0,00 | 438.153,85 | 304.773,05 | 0,00 | 682.536.765,76 | 683.988.705,26 | 3.386.367,18 | 93.569,65 | 79.664,34 | 680.429.104,08 | 12.738.578.632,43 |
| 2078 | 709.469,19 | 0,00 | 438.436,02 | 305.571,43 | 0,00 | 764.314.717,95 | 765.768.194,58 | 3.395.238,11 | 93.585,54 | 79.715,64 | 762.199.655,29 | 14.265.093.005,67 |
| 2079 | 707.648,66 | 0,00 | 437.310,97 | 302.268,56 | 0,00 | 855.905.580,34 | 857.352.808,53 | 3.358.539,54 | 93.385,29 | 79.511,09 | 853.821.372,61 | 15.974.819.958,62 |
| 2080 | 709.085,46 | 0,00 | 438.198,88 | 301.359,86 | 0,00 | 958.489.197,52 | 959.937.841,72 | 3.348.442,93 | 93.585,94 | 79.672,52 | 956.416.140,33 | 17.889.725.296,46 |
| 2081 | 708.912,64 | 0,00 | 438.092,08 | 299.296,67 | 0,00 | 1.073.383.517,79 | 1.074.829.819,18 | 3.325.518,59 | 93.593,01 | 79.653,11 | 1.071.331.054,47 | 20.034.439.868,72 |
| 2082 | 709.854,07 | 0,00 | 438.673,87 | 299.115,94 | 0,00 | 1.202.066.392,12 | 1.203.514.036,00 | 3.323.510,44 | 93.714,35 | 79.758,88 | 1.200.017.052,33 | 22.436.523.313,18 |
| 2083 | 708.928,93 | 0,00 | 438.102,15 | 296.771,58 | 0,00 | 1.346.191.398,79 | 1.347.635.201,45 | 3.297.462,03 | 93.630,60 | 79.654,94 | 1.344.164.453,89 | 25.126.879.165,86 |
| 2084 | 709.779,57 | 0,00 | 438.627,83 | 295.818,14 | 0,00 | 1.507.612.749,95 | 1.509.056.975,48 | 3.286.868,17 | 93.764,67 | 79.750,51 | 1.505.596.592,14 | 28.140.088.507,94 |
| 2085 | 710.657,01 | 0,00 | 439.170,07 | 300.039,22 | 0,00 | 1.688.405.310,48 | 1.689.855.176,77 | 3.333.769,06 | 93.779,86 | 79.849,10 | 1.686.347.778,75 | 31.514.841.597,17 |
| 2086 | 708.276,58 | 0,00 | 437.699,01 | 301.062,29 | 0,00 | 1.890.890.495,83 | 1.892.337.533,72 | 3.345.136,60 | 93.419,29 | 79.581,64 | 1.888.819.396,19 | 35.294.551.489,19 |
| 2087 | 708.061,81 | 0,00 | 437.566,29 | 303.835,94 | 0,00 | 2.117.673.089,35 | 2.119.122.553,39 | 3.375.954,88 | 93.321,30 | 79.557,51 | 2.115.573.719,70 | 39.527.798.298,24 |
| 2088 | 706.063,48 | 0,00 | 436.331,37 | 301.543,10 | 0,00 | 2.371.667.897,89 | 2.373.111.835,83 | 3.350.478,84 | 93.097,82 | 79.332,98 | 2.369.588.926,20 | 44.269.055.122,33 |
| 2089 | 706.987,61 | 0,00 | 436.902,46 | 299.430,33 | 0,00 | 2.656.143.307,34 | 2.657.586.627,73 | 3.327.003,62 | 93.279,28 | 79.436,81 | 2.654.086.908,02 | 49.579.285.337,70 |

O fluxo descrito no quadro anterior é calculado seguindo os parâmetros abaixo:

Nº de Meses no Cálculo do 1º Ano: Proporcional 13 meses

Contribuições do Ente: Receita resultante da aplicação do percentual apurado de contribuição do Ente para o Custo Normal (incluída a tx. adm.) (+) Custo Suplementar, se houver, sobre a remuneração dos servidores ativos.

Contribuições dos Participantes: Receita resultante da aplicação do percentual apurado de contribuição dos servidores ativos, dos aposentados e dos pensionistas aplicado sobre a remuneração dos servidores ativos e sobre os proventos que excedem o teto do RGPS.

Compensação Previdenciária: Projeção de receita estimada do COMPREV.

Dívida para com o RPPS: Parcelas da dívida para com o RPPS, objeto de Termo de Confissão de Dívida.

Total de Receita: Contribuições do Ente (+) Contribuições dos Participantes (+) Compensação Previdenciária (+) Dívida para com o RPPS.

Benefícios com Aposentados e Pensionistas: Despesas com Aposentadorias e Pensões.

Auxílios: Despesa mensurada pela aplicação da alíquota apurada para Auxílios sobre a remuneração dos servidores ativos.

Diferença Receita - Despesas: Receitas (-) Despesas.

Ganhos de Mercado: Aplicação da taxa de juros de 6% a.a. (meta atuarial) sobre o valor do Ativo Financeiro informado.

Saldo de Caixa: Valor dos Ativos Financeiros (+) Diferença (+) Ganhos de Mercado

| Tipo | Referência | | Parâmetro de Cálculo | Base de Cálculo | Valores Mensais | Valor Proporcional em 13 meses |
|----------------------------|--|--|----------------------|-----------------|----------------------|--------------------------------|
| Receitas | Ativos | | 11,00% | R\$ 281.812,89 | R\$ 30.999,42 | R\$ 402.992,43 |
| | Aposentados e Pensionistas | | 11,00% | R\$ 3.323,80 | R\$ 365,62 | R\$ 4.753,03 |
| | Município - Custeio Indicado no Parecer | | 17,80% | R\$ 285.136,69 | R\$ 50.754,33 | R\$ 659.806,30 |
| | Município - Custo Suplementar | | 7,53% | R\$ 281.812,89 | R\$ 21.220,51 | R\$ 275.866,64 |
| | Município - Contribuição Total | | 25,33% | | R\$ 71.974,84 | R\$ 935.672,94 |
| | Compensação Previdenciária | | | | R\$ 3.609,45 | R\$ 46.922,85 |
| | Financiamento da Dívida | | | | R\$ 11.897,80 | R\$ 154.671,40 |
| | Ganhos de mercado | | | | | R\$ 337.102,62 |
| | Total | | | | | R\$ 1.882.115,28 |
| Despesas | Aposentados | | | | R\$ 37.969,91 | R\$ 493.608,83 |
| | Pensionistas | | | | R\$ 2.135,09 | R\$ 27.756,17 |
| | Benefícios Aposentados e Pensionistas | | | | | |
| | Auxílios | | 2,49% | R\$ 285.136,69 | R\$ 7.099,90 | R\$ 92.298,75 |
| | Despesa Administrativa | | 2,00% | R\$ 281.812,89 | R\$ 5.636,26 | R\$ 73.271,35 |
| Ativo - Recurso Financeiro | Total | | | | R\$ 52.841,16 | R\$ 686.935,10 |
| | Em 31/12/13 | | | | | R\$5.602.574,73 |
| | Em 31/12/14 | | | | | R\$5.939.677,35 |

**ANEXO 5. RELATÓRIO RESUMIDO DA EXECUÇÃO ORÇAMENTÁRIA - LRF ART. 4º, § 2º,
INCISO IV**

LEI DE DIRETRIZES ORÇAMENTÁRIAS - ANEXO DE METAS FISCAIS

LRF Art. 4º, § 2º, Inciso IV, Alínea a (R\$ 1,00)

| EXERCÍCIO | RECEITAS PREVIDENCIÁRIAS | DESPESAS PREVIDENCIÁRIAS | RESULTADO PREVIDENCIÁRIO | SALDO FINANCEIRO DO EXERCÍCIO |
|-----------|-----------------------------|-----------------------------|-----------------------------|--|
| | Valor (a) | Valor (b) | Valor (c) = (a-b) | Valor (d) = (d Exerc. Anterior) + (c) |
| 2013 | 1.096.044,59 | 468.467,44 | 627.577,15 | 5.602.574,73 |
| 2014 | 1.067.551,76 | 687.799,29 | 379.752,47 | 5.982.327,20 |
| 2015 | 1.100.032,86 | 742.866,62 | 357.166,24 | 6.339.493,44 |
| 2016 | 1.103.953,00 | 867.601,28 | 236.351,72 | 6.575.845,16 |
| 2017 | 1.103.096,38 | 1.064.334,43 | 38.761,95 | 6.614.607,11 |
| 2018 | 1.110.580,98 | 1.089.706,98 | 20.874,00 | 6.635.481,11 |
| 2019 | 1.114.768,39 | 1.190.450,66 | -75.682,27 | 6.559.798,84 |
| 2020 | 1.119.712,58 | 1.270.898,09 | -151.185,51 | 6.408.613,33 |
| 2021 | 1.125.047,54 | 1.330.599,09 | -205.551,55 | 6.203.061,78 |
| 2022 | 1.128.264,24 | 1.415.232,30 | -286.968,06 | 5.916.093,72 |
| 2023 | 1.134.137,80 | 1.451.409,31 | -317.271,51 | 5.598.822,21 |
| 2024 | 1.139.255,76 | 1.518.394,02 | -379.138,26 | 5.219.683,95 |
| 2025 | 1.140.452,47 | 1.679.340,89 | -538.888,42 | 4.680.795,53 |
| 2026 | 1.135.686,74 | 1.910.881,64 | -775.194,90 | 3.905.600,63 |
| 2027 | 1.132.711,12 | 2.131.859,74 | -999.148,62 | 2.906.452,01 |
| 2028 | 1.131.658,37 | 2.323.249,73 | -1.191.591,36 | 1.714.860,65 |
| 2029 | 1.131.588,69 | 2.450.032,31 | -1.318.443,62 | 396.417,03 |
| 2030 | 1.133.135,07 | 2.557.207,72 | -1.424.072,65 | 0,00 |
| 2031 | 1.132.466,21 | 2.716.465,13 | -1.583.998,92 | 0,00 |
| 2032 | 1.132.209,65 | 2.895.654,63 | -1.763.444,98 | 0,00 |
| 2033 | 1.137.507,07 | 2.918.811,85 | -1.781.304,78 | 0,00 |
| 2034 | 1.134.873,73 | 3.116.950,69 | -1.982.076,96 | 0,00 |
| 2035 | 1.139.263,96 | 3.178.816,36 | -2.039.552,40 | 0,00 |
| 2036 | 1.144.279,98 | 3.204.076,05 | -2.059.796,07 | 0,00 |
| 2037 | 1.147.379,23 | 3.282.885,16 | -2.135.505,93 | 0,00 |
| 2038 | 1.146.305,64 | 3.417.907,12 | -2.271.601,48 | 0,00 |
| 2039 | 1.146.796,95 | 3.483.759,89 | -2.336.962,94 | 0,00 |
| 2040 | 1.143.679,52 | 3.596.629,72 | -2.452.950,20 | 0,00 |
| 2041 | 1.147.881,99 | 3.663.012,05 | -2.515.130,06 | 0,00 |
| 2042 | 1.146.559,66 | 3.727.734,81 | -2.581.175,15 | 0,00 |
| 2043 | 1.148.786,34 | 3.747.962,52 | -2.599.176,18 | 0,00 |
| 2044 | 1.149.903,58 | 3.826.733,73 | -2.676.830,15 | 0,00 |
| 2045 | 1.152.688,39 | 3.918.517,84 | -2.765.829,45 | 0,00 |
| 2046 | 1.150.510,16 | 3.953.847,92 | -2.803.337,76 | 0,00 |
| 2047 | 1.151.781,02 | 3.941.605,01 | -2.789.823,99 | 0,00 |
| 2048 | 1.155.616,63 | 3.951.020,22 | -2.795.403,59 | 0,00 |
| 2049 | 1.157.494,34 | 3.989.471,46 | -2.831.977,12 | 0,00 |
| 2050 | 1.156.473,28 | 3.971.459,16 | -2.814.985,88 | 0,00 |

LEI DE DIRETRIZES ORÇAMENTÁRIAS - ANEXO DE METAS FISCAIS

LRF Art. 4º, § 2º, Inciso IV, Alínea a (R\$ 1,00)

| EXERCÍCIO | RECEITAS PREVIDENCIÁRIAS | DESPESAS PREVIDENCIÁRIAS | RESULTADO PREVIDENCIÁRIO | SALDO FINANCEIRO DO EXERCÍCIO |
|-----------|--------------------------|--------------------------|--------------------------|---------------------------------------|
| | Valor (a) | Valor (b) | Valor (c) = (a-b) | Valor (d) = (d Exerc. Anterior) + (c) |
| 2051 | 1.160.142,21 | 4.008.108,94 | -2.847.966,73 | 0,00 |
| 2052 | 1.160.477,40 | 4.032.268,55 | -2.871.791,15 | 0,00 |
| 2053 | 1.160.109,22 | 4.031.835,67 | -2.871.726,45 | 0,00 |
| 2054 | 1.160.516,99 | 4.033.013,44 | -2.872.496,45 | 0,00 |
| 2055 | 1.159.538,57 | 4.010.242,07 | -2.850.703,50 | 0,00 |
| 2056 | 1.162.266,33 | 4.052.199,32 | -2.889.932,99 | 0,00 |
| 2057 | 1.158.616,71 | 4.094.484,99 | -2.935.868,28 | 0,00 |
| 2058 | 1.154.419,57 | 4.090.726,30 | -2.936.306,73 | 0,00 |
| 2059 | 1.154.692,02 | 4.111.335,30 | -2.956.643,28 | 0,00 |
| 2060 | 1.151.772,60 | 4.101.443,36 | -2.949.670,76 | 0,00 |
| 2061 | 1.149.886,56 | 4.078.579,84 | -2.928.693,28 | 0,00 |
| 2062 | 1.147.669,02 | 4.015.217,01 | -2.867.547,99 | 0,00 |
| 2063 | 1.150.351,93 | 4.009.517,86 | -2.859.165,93 | 0,00 |
| 2064 | 1.148.127,06 | 3.999.241,01 | -2.851.113,95 | 0,00 |
| 2065 | 1.144.671,16 | 3.924.702,91 | -2.780.031,75 | 0,00 |
| 2066 | 1.148.459,28 | 3.916.865,83 | -2.768.406,55 | 0,00 |
| 2067 | 1.145.757,62 | 3.856.872,13 | -2.711.114,51 | 0,00 |
| 2068 | 1.147.316,65 | 3.797.862,84 | -2.650.546,19 | 0,00 |
| 2069 | 1.149.626,29 | 3.780.120,16 | -2.630.493,87 | 0,00 |
| 2070 | 1.147.610,40 | 3.711.242,55 | -2.563.632,15 | 0,00 |
| 2071 | 1.150.499,88 | 3.670.509,51 | -2.520.009,63 | 0,00 |
| 2072 | 1.151.569,30 | 3.657.187,36 | -2.505.618,06 | 0,00 |
| 2073 | 1.151.131,63 | 3.654.110,63 | -2.502.979,00 | 0,00 |
| 2074 | 1.148.188,47 | 3.603.431,62 | -2.455.243,15 | 0,00 |
| 2075 | 1.150.319,94 | 3.610.349,07 | -2.460.029,13 | 0,00 |
| 2076 | 1.147.627,01 | 3.585.351,60 | -2.437.724,59 | 0,00 |
| 2077 | 1.147.166,46 | 3.559.601,17 | -2.412.434,71 | 0,00 |
| 2078 | 1.147.905,20 | 3.568.539,29 | -2.420.634,09 | 0,00 |
| 2079 | 1.144.959,64 | 3.531.435,92 | -2.386.476,28 | 0,00 |
| 2080 | 1.147.284,34 | 3.521.701,39 | -2.374.417,05 | 0,00 |
| 2081 | 1.147.004,72 | 3.498.764,71 | -2.351.759,99 | 0,00 |
| 2082 | 1.148.527,94 | 3.496.983,67 | -2.348.455,73 | 0,00 |
| 2083 | 1.147.031,08 | 3.470.747,56 | -2.323.716,48 | 0,00 |
| 2084 | 1.148.407,40 | 3.460.383,35 | -2.311.975,95 | 0,00 |
| 2085 | 1.149.827,08 | 3.507.398,02 | -2.357.570,94 | 0,00 |
| 2086 | 1.145.975,60 | 3.518.137,53 | -2.372.161,93 | 0,00 |
| 2087 | 1.145.628,10 | 3.548.833,68 | -2.403.205,58 | 0,00 |
| 2088 | 1.142.394,85 | 3.522.909,64 | -2.380.514,79 | 0,00 |
| 2089 | 1.143.890,07 | 3.499.719,71 | -2.355.829,64 | 0,00 |

Definições:

Nº de Meses no Cálculo do 1º Ano: 13.

Receitas Previdenciárias: Custo Normal apurado (incluída a tx. adm.), aplicado sobre a remuneração dos servidores ativos e sobre proventos que excedem o teto do RGPS.

Despesas Previdenciárias: Aposentadorias (+) Pensões (+) Auxílios (+) Taxa de Administração do Plano.

Resultado Previdenciário: Receitas Previdenciárias (-) Despesas Previdenciárias.

Saldo Financeiro do Exercício: Saldo anterior (+) Receitas Previdenciárias (-) Despesas Previdenciária

**ANEXO 6. RELATÓRIO RESUMIDO DA EXECUÇÃO ORÇAMENTÁRIA - LRF ART. 53º, § 1º,
INCISO II**

RELATÓRIO RESUMIDO DA EXECUÇÃO ORÇAMENTÁRIA

LRF Art. 53º, § 1º, Inciso II (R\$ 1,00)

| EXERCÍCIO | RECEITAS PREVIDENCIÁRIAS | DESPESAS PREVIDENCIÁRIAS | RESULTADO PREVIDENCIÁRIO | SALDO FINANCEIRO DO EXERCÍCIO |
|-----------|--------------------------|--------------------------|--------------------------|---------------------------------------|
| | Valor (a) | Valor (b) | Valor (c) = (a-b) | Valor (d) = (d Exerc. Anterior) + (c) |
| 2013 | 1.209.958,66 | 468.467,44 | 741.491,22 | 5.602.574,73 |
| 2014 | 1.533.114,85 | 687.799,29 | 845.315,56 | 6.447.890,29 |
| 2015 | 1.578.741,41 | 742.866,62 | 835.874,79 | 7.283.765,08 |
| 2016 | 1.636.620,66 | 867.601,28 | 769.019,38 | 8.052.784,45 |
| 2017 | 1.712.522,53 | 1.064.334,43 | 648.188,10 | 8.700.972,55 |
| 2018 | 1.786.776,08 | 1.089.706,98 | 697.069,10 | 9.398.041,66 |
| 2019 | 1.862.558,61 | 1.190.450,66 | 672.107,95 | 10.070.149,61 |
| 2020 | 1.938.260,90 | 1.270.898,09 | 667.362,81 | 10.737.512,41 |
| 2021 | 2.013.466,01 | 1.330.599,09 | 682.866,92 | 11.420.379,33 |
| 2022 | 2.087.357,91 | 1.415.232,30 | 672.125,61 | 12.092.504,94 |
| 2023 | 2.162.690,46 | 1.451.409,31 | 711.281,15 | 12.803.786,09 |
| 2024 | 2.239.419,55 | 1.518.394,02 | 721.025,53 | 13.524.811,61 |
| 2025 | 2.315.643,49 | 1.679.340,89 | 636.302,60 | 14.161.114,21 |
| 2026 | 2.384.807,83 | 1.910.881,64 | 473.926,19 | 14.635.040,41 |
| 2027 | 2.455.735,73 | 2.131.859,74 | 323.875,99 | 14.958.916,40 |
| 2028 | 2.527.839,12 | 2.323.249,73 | 204.589,39 | 15.163.505,79 |
| 2029 | 2.597.438,72 | 2.450.032,31 | 147.406,41 | 15.310.912,20 |
| 2030 | 2.647.165,91 | 2.557.207,72 | 89.958,19 | 15.400.870,39 |
| 2031 | 2.706.320,98 | 2.716.465,13 | -10.144,15 | 15.390.726,24 |
| 2032 | 2.777.783,42 | 2.895.654,63 | -117.871,21 | 15.272.855,03 |
| 2033 | 2.837.652,41 | 2.918.811,85 | -81.159,44 | 15.191.695,58 |
| 2034 | 2.889.327,71 | 3.116.950,69 | -227.622,98 | 14.964.072,61 |
| 2035 | 2.904.334,76 | 3.178.816,36 | -274.481,60 | 14.689.591,01 |
| 2036 | 2.918.862,55 | 3.204.076,05 | -285.213,50 | 14.404.377,52 |
| 2037 | 2.931.789,79 | 3.282.885,16 | -351.095,37 | 14.053.282,15 |
| 2038 | 2.937.881,88 | 3.417.907,12 | -480.025,24 | 13.573.256,91 |
| 2039 | 2.943.926,40 | 3.483.759,89 | -539.833,49 | 13.033.423,42 |
| 2040 | 2.943.955,61 | 3.596.629,72 | -652.674,11 | 12.380.749,31 |
| 2041 | 2.958.889,72 | 3.663.012,05 | -704.122,33 | 11.676.626,97 |
| 2042 | 2.960.561,42 | 3.727.734,81 | -767.173,39 | 10.909.453,59 |
| 2043 | 2.968.239,08 | 3.747.962,52 | -779.723,44 | 10.129.730,14 |
| 2044 | 2.976.470,73 | 3.826.733,73 | -850.263,00 | 9.279.467,14 |
| 2045 | 1.489.760,46 | 3.918.517,84 | -2.428.757,38 | 6.850.709,76 |
| 2046 | 1.490.792,87 | 3.953.847,92 | -2.463.055,05 | 4.387.654,71 |
| 2047 | 1.490.935,19 | 3.941.605,01 | -2.450.669,82 | 1.936.984,89 |
| 2048 | 1.495.560,00 | 3.951.020,22 | -2.455.460,22 | 0,00 |
| 2049 | 1.500.873,77 | 3.989.471,46 | -2.488.597,69 | 0,00 |
| 2050 | 1.498.237,12 | 3.971.459,16 | -2.473.222,04 | 0,00 |

RELATÓRIO RESUMIDO DA EXECUÇÃO ORÇAMENTÁRIA

LRF Art. 53º, § 1º, Inciso II (R\$ 1,00)

| EXERCÍCIO | RECEITAS PREVIDENCIÁRIAS | DESPESAS PREVIDENCIÁRIAS | RESULTADO PREVIDENCIÁRIO | SALDO FINANCEIRO DO EXERCÍCIO |
|-----------|--------------------------|--------------------------|--------------------------|---------------------------------------|
| | Valor (a) | Valor (b) | Valor (c) = (a-b) | Valor (d) = (d Exerc. Anterior) + (c) |
| 2051 | 1.505.155,32 | 4.008.108,94 | -2.502.953,62 | 0,00 |
| 2052 | 1.507.660,59 | 4.032.268,55 | -2.524.607,96 | 0,00 |
| 2053 | 1.507.254,80 | 4.031.835,67 | -2.524.580,87 | 0,00 |
| 2054 | 1.507.759,95 | 4.033.013,44 | -2.525.253,49 | 0,00 |
| 2055 | 1.504.738,91 | 4.010.242,07 | -2.505.503,16 | 0,00 |
| 2056 | 1.511.210,87 | 4.052.199,32 | -2.540.988,45 | 0,00 |
| 2057 | 1.511.425,38 | 4.094.484,99 | -2.583.059,61 | 0,00 |
| 2058 | 1.506.947,65 | 4.090.726,30 | -2.583.778,65 | 0,00 |
| 2059 | 1.509.075,14 | 4.111.335,30 | -2.602.260,16 | 0,00 |
| 2060 | 1.505.305,15 | 4.101.443,36 | -2.596.138,21 | 0,00 |
| 2061 | 1.501.384,56 | 4.078.579,84 | -2.577.195,28 | 0,00 |
| 2062 | 1.493.484,75 | 4.015.217,01 | -2.521.732,26 | 0,00 |
| 2063 | 1.495.617,99 | 4.009.517,86 | -2.513.899,87 | 0,00 |
| 2064 | 1.492.499,94 | 3.999.241,01 | -2.506.741,07 | 0,00 |
| 2065 | 1.482.372,30 | 3.924.702,91 | -2.442.330,61 | 0,00 |
| 2066 | 1.485.403,24 | 3.916.865,83 | -2.431.462,59 | 0,00 |
| 2067 | 1.477.331,46 | 3.856.872,13 | -2.379.540,67 | 0,00 |
| 2068 | 1.473.549,35 | 3.797.862,84 | -2.324.313,49 | 0,00 |
| 2069 | 1.474.229,42 | 3.780.120,16 | -2.305.890,74 | 0,00 |
| 2070 | 1.466.032,58 | 3.711.242,55 | -2.245.209,97 | 0,00 |
| 2071 | 1.465.210,70 | 3.670.509,51 | -2.205.298,81 | 0,00 |
| 2072 | 1.465.066,76 | 3.657.187,36 | -2.192.120,60 | 0,00 |
| 2073 | 1.464.361,04 | 3.654.110,63 | -2.189.749,59 | 0,00 |
| 2074 | 1.456.891,47 | 3.603.431,62 | -2.146.540,15 | 0,00 |
| 2075 | 1.459.620,08 | 3.610.349,07 | -2.150.728,99 | 0,00 |
| 2076 | 1.454.713,35 | 3.585.351,60 | -2.130.638,25 | 0,00 |
| 2077 | 1.451.939,51 | 3.559.601,17 | -2.107.661,66 | 0,00 |
| 2078 | 1.453.476,63 | 3.568.539,29 | -2.115.062,66 | 0,00 |
| 2079 | 1.447.228,20 | 3.531.435,92 | -2.084.207,72 | 0,00 |
| 2080 | 1.448.644,20 | 3.521.701,39 | -2.073.057,19 | 0,00 |
| 2081 | 1.446.301,39 | 3.498.764,71 | -2.052.463,32 | 0,00 |
| 2082 | 1.447.643,88 | 3.496.983,67 | -2.049.339,79 | 0,00 |
| 2083 | 1.443.802,66 | 3.470.747,56 | -2.026.944,90 | 0,00 |
| 2084 | 1.444.225,54 | 3.460.383,35 | -2.016.157,81 | 0,00 |
| 2085 | 1.449.866,30 | 3.507.398,02 | -2.057.531,72 | 0,00 |
| 2086 | 1.447.037,89 | 3.518.137,53 | -2.071.099,64 | 0,00 |
| 2087 | 1.449.464,04 | 3.548.833,68 | -2.099.369,64 | 0,00 |
| 2088 | 1.443.937,95 | 3.522.909,64 | -2.078.971,69 | 0,00 |
| 2089 | 1.443.320,40 | 3.499.719,71 | -2.056.399,31 | 0,00 |

Definições:

Nº de Meses no Cálculo do 1º Ano: 13

Receitas Previdenciárias: Custo Normal apurado (incluída a tx. adm.), aplicado sobre a remuneração dos servidores ativos e sobre proventos que excedem o teto do RGPS (+) Compensação Previdenciária (+) Parcela de dívida da Município para com o RPPS (+) Custo Suplementar apurado, se houver.

Despesas Previdenciárias: Aposentadorias (+) Pensões (+) Auxílios (+) Taxa de Administração do Plano.

Resultado Previdenciário: Receitas Previdenciárias (-) Despesas Previdenciárias.

Saldo Financeiro do Exercício: Saldo anterior (+) Receitas Previdenciárias (-) Despesas Previdenciárias

ANEXO 7. PROVISÕES MATEMÁTICAS PREVIDENCIÁRIAS – REGISTROS CONTÁBEIS

| Código da Conta | Título | | | Valor (R\$) |
|--------------------------|---|--|---|--------------------|
| | Ativo Real | | | 5.602.574,73 |
| 2.2.7.2.0.00.00 | Provisões Matemáticas Previdenciárias a Longo Prazo | | | 16.812.941,20 |
| 3.5.1.3.2.01.00 | Plano Financeiro | | | 0,00 |
| 2.2.7.2.1.01.00 | Plano Financeiro - Provisões de Benefícios Concedidos | | | 0,00 |
| 2.2.7.2.1.01.01 | | | Aposentadorias/Pensões/Outros Benefícios do Plano Financeiro do RPPS | 0,00 |
| 2.2.7.2.1.01.02 | | | Contribuições do Ente para o Plano Financeiro do RPPS | 0,00 |
| 2.2.7.2.1.01.03 | | | Contribuições do Inativo para o Plano Financeiro do RPPS | 0,00 |
| 2.2.7.2.1.01.04 | | | Contribuições do Pensionista para o Plano Financeiro do RPPS | 0,00 |
| 2.2.7.2.1.01.05 | | | Compensação Previdenciária para o Plano Financeiro do RPPS | 0,00 |
| 2.2.7.2.1.01.06 | | | Parcelamento de Débitos Previdenciários (reduzora) | 0,00 |
| 2.2.7.2.1.01.07 | | | Compensação de Insuficiência Financeira | 0,00 |
| 2.2.7.2.1.02.00 | Provisões de Benefícios A Conceder | | | 0,00 |
| 2.2.7.2.1.02.01 | | | Aposentadorias/Pensões/Outros Benefícios do Plano Financeiro do RPPS | 0,00 |
| 2.2.7.2.1.02.02 | | | Contribuições do Ente para o Plano Financeiro do RPPS | 0,00 |
| 2.2.7.2.1.02.03 | | | Contribuições do Ativo para o Plano Financeiro do RPPS | 0,00 |
| 2.2.7.2.1.02.04 | | | Compensação previdenciária para o Plano Financeiro do RPPS | 0,00 |
| 2.2.7.2.1.02.05 | | | Parcelamento de Débitos Previdenciários para o Plano Financeiro do RPPS | 0,00 |
| 2.2.7.2.1.02.06 | | | Compensação de Insuficiência Financeira | 0,00 |
| 3.5.1.3.2.02.00 | Plano Previdenciário | | | 16.812.941,20 |
| 2.2.7.2.1.03.00 | Provisões de Benefícios Concedidos | | | 5.737.188,54 |
| 2.2.7.2.1.03.01 | | | Aposentadorias/Pensões/Outros Benefícios do Plano Previdenciário do RPPS | 6.695.639,61 |
| 2.2.7.2.1.03.02 | | | Contribuições do Ente para o Plano Previdenciário do RPPS | 0,00 |
| 2.2.7.2.1.03.03 | | | Contribuições do Inativo para o Plano Previdenciário do RPPS | 77.018,08 |
| 2.2.7.2.1.03.04 | | | Contribuições do Pensionista para o Plano Previdenciário do RPPS | 0,00 |
| 2.2.7.2.1.03.05 | | | Compensação Previdenciária para o Plano Previdenciário do RPPS | 602.607,56 |
| 2.2.7.2.1.03.06 | | | Parcelamento de Débitos Previdenciários para o Plano Previdenciário do RPPS | 278.825,42 |
| 2.2.7.2.1.04.00 | Provisões de Benefícios A Conceder | | | 11.075.752,66 |
| 2.2.7.2.1.04.01 | | | Aposentadorias/Pensões/Outros Benefícios do Plano | 18.615.734,60 |
| 2.2.7.2.1.04.02 | | | Contribuições do Ente para o Plano Previdenciário do RPPS | 2.964.256,09 |
| 2.2.7.2.1.04.03 | | | Contribuições do Ativo para o Plano Previdenciário do RPPS | 2.362.031,91 |
| 2.2.7.2.1.04.04 | | | Compensação Previdenciária para o Plano Previdenciário do RPPS | 1.675.416,11 |
| 2.2.7.2.1.04.05 | | | Parcelamento de Débitos Previdenciários para o Plano Previdenciário do RPPS | 538.277,83 |
| 2.2.7.2.1.05.00 | Plano Previdenciário - Plano de Amortização | | | 11.506.156,16 |
| 2.2.7.2.1.05.98 | | | Outros Créditos do Plano de Amortização | 11.506.156,16 |
| 2.2.7.2.1.06.00 | Provisões Atuariais para Ajustes do Plano | | | |
| 2.2.7.2.1.06.01 | | | Provisão Actuarial para Oscilação de Riscos | |
| 2.2.7.2.1.07.00 | Provisões Atuariais para Ajustes do Plano Previdenciário | | | |
| 2.2.7.2.1.07.01 | | | Ajuste de Resultado Actuarial Superavitário | 0,00 |
| 2.2.7.2.1.07.02 | | | Provisão Actuarial para Oscilação de Riscos | |
| 2.2.7.2.1.07.03 | | | Provisão Actuarial para Benefícios a Regularizar | |
| 2.2.7.2.1.07.04 | | | Provisão Actuarial para Contingências de Benefícios | |
| 2.2.7.2.1.07.98 | | | Outras Provisões Atuariais para Ajuste do Plano | |
| Déficit Actuarial | | | | -295.789,69 |

ANEXO 8. DEMONSTRATIVO DE RESULTADOS DA AVALIAÇÃO ATUARIAL

Demonstrativo de Resultados da Avaliação Atuarial - 2014

Município - Araponga

CNPJ:

SIAFI:

Cadastro de:

Nome do Plano:

QUADRO 1 - Dados do Regime Próprio de Previdência - RPP

1.1 Avaliação Atuarial

| | | | |
|---------------------------------|---|------------|------------|
| Data da Avaliação: | 31/12/2013 | | |
| Data-Base: | 30/12/2013 | | |
| Descrição da População Coberta: | Servidores Ativos, Aposentados e Pensionistas vinculados ao RPPS | | |
| Data da Avaliação: | 31/12/2013 | Data-Base: | 30/12/2013 |

1.1 Plano de Benefícios, Regime Financeiro e Método de Financiamento

| Selecionar Benefícios do Plano | | Regime Financeiro * | Método** |
|--------------------------------|---|---------------------|----------|
| Sim | Aposentadorias por Idade, Tempo de Contribuição e Compulsória | CAP | IEN |
| Sim | Aposentadoria por Invalidez | RCC | |
| Sim | Pensão por Morte de segurado Ativo | RCC | |
| Sim | Pensão por Morte de Aposentado por Idade, Tempo de Contribuição e Compulsória | CAP | IEN |
| Sim | Pensão por Morte de Aposentado por Invalidez | RCC | |
| Sim | Auxílio-doença | RS | |
| Sim | Salário-maternidade | RS | |
| Sim | Auxílio-reclusão | RCC | |
| Sim | Salário-família | RS | |

QUADRO 2 – Hipóteses 2.1 Hipóteses Financeiras

| Hipóteses | Valores |
|--|----------------|
| Taxa de Juros Real | 6,00% |
| Taxa Real de Crescimento do Salário por Mérito | 1,00% |
| Projeção de Crescimento Real do Salário por Produtividade | 0,00% |
| Projeção de Crescimento Real dos Benefícios do Plano | 0,00% |
| Fator de Determinação do valor real ao longo do tempo Dos Salários | 100,00% |
| Fator de Determinação do valor real ao longo do tempo Dos Benefícios | 100,00% |

2.2 Hipóteses Biométricas

| Hipóteses | Valores | |
|---|---|----------------|
| | grupo constante | ativos tamanho |
| Novos Entrados * | | |
| Tábua de Mortalidade de Válido (evento gerador morte) | AT-49 | |
| Tábua de Mortalidade de Válido (evento gerador sobrevivência) | IBGE - 2011 | |
| Tábua de Mortalidade de Inválido | IBGE - 2011 | |
| Tábua de Entrada em Invalidez | ALVARO VINDAS | |
| Tábua de Morbidez | -0- | |
| Outras Tábuas utilizadas | -0- | |
| Composição Familiar | Informações contidas nos bancos de dados | |

QUADRO 3 – Resultados

3.1 Valores

| Campos | Valores da avaliação atuarial em R\$ * | |
|--|--|-----------------------------------|
| | Benefícios - Regime de Capitalização | Benefícios - Regime de Repartição |
| Ativo do Plano | 6.419.677,98 | |
| Valor Atual dos Salários Futuros | 36.188.769,50 | |
| Valor Atual dos Benefícios Futuros (Benefícios a conceder) | 18.615.734,60 | |
| Valor Atual dos Benefícios Futuros (Benefícios concedidos) | 6.695.639,61 | |
| Valor Atual das Contribuições Futuras do Ente (Benefícios Concedidos) | 0,00 | |
| Valor Atual das Contribuições Futuras do Ativo, Aposentado e Pensionista (Benefícios Concedidos) | 77.018,08 | |
| Valor Atual das Contribuições Futuras do Ente (Benefícios a Conceder) | 2.964.256,09 | |
| Valor Atual das Contribuições Futuras do Ativo, Aposentado e Pensionista (Benefícios a Conceder) | 2.362.031,91 | |
| Valor Atual da Compensação Financeira a Receber | 2.278.023,68 | |
| Valor Atual da Compensação Financeira a Pagar | 0,00 | |
| Resultado Atuarial: (+) superávit / (-) déficit | -11.210.366,47 | |

Observação: O patrimônio constituído do RPPS totaliza R\$ 6.419.677,98 e é composto por:

- financiamento de dívida: R\$ 817.103,25; e
- ativo financeiro: R\$ 5.602.574,73.

3.2 Plano de Custeio - Alíquotas de Equilíbrio Definidas na Avaliação Atuarial

| Contribuinte | Custo Normal * | Custo Suplementar * |
|---|----------------|---------------------|
| Ente Público | 17,80% | 21,97% |
| Servidor Ativo | 11,00% | 0,00% |
| Servidor Aposentado | 11,00% | 0,00% |
| Pensionista | 11,00% | 0,00% |
| Base de Incidência das Contribuições do Ente Público ** | FRA | FRA |

Observação: A Lei Nº 834/2011 prevê modelo de equacionamento, onde estão dispostas as seguintes alíquotas: “§ 2º A alíquota de Contribuição Suplementar crescerá a cada doze meses num percentual de 2,01% até o ano de 2024, e a partir de 2024 a alíquota da contribuição suplementar será constante em 27,61%, até o ano de 2044 onde ocorrerá a amortização integral do déficit”.

Observação: Taxa de administração 2,00%.

3.3 Plano de Custeio por Benefício - Alíquotas de Equilíbrio Definidas na Avaliação Atuarial

| Benefício | Custo Normal * | Custo Suplementar * |
|---|----------------|---------------------|
| Aposentadoria por Idade, Tempo de Contribuição e Compulsória | 12,57% | 20,05% |
| Aposentadoria por Invalidez | 1,45% | 0,00% |
| Pensão por Morte de Segurado Ativo | 4,08% | 0,00% |
| Pensão por Morte de Aposentado por Idade, Tempo de Contribuição e Compulsória | 2,14% | 3,41% |
| Pensão por Morte de Aposentado por Invalidez | 0,20% | 0,00% |
| Auxílio Doença | 1,38% | 0,00% |
| Salário Maternidade | 0,63% | 0,00% |
| Auxílio Reclusão | 0,01% | 0,00% |
| Salário Família | 0,47% | 0,00% |
| Base de Incidência das Contribuições ** | FRA | FRA |

QUADRO 4 – Estatístico

| Situação da População Coberta | Quantidade | | Remuneração Média (R\$) * | | Idade Média | |
|---------------------------------------|---------------|----------------|---------------------------|----------------|---------------|----------------|
| | Sexo Feminino | Sexo Masculino | Sexo Feminino | Sexo Masculino | Sexo Feminino | Sexo Masculino |
| Ativos | 127 | 79 | 1.349,34 | 1.398,05 | 40 | 43 |
| Aposentados por Tempo de Contribuição | 11 | 7 | 998,76 | 1.729,93 | 63 | 68 |
| Aposentados por Idade | 5 | 3 | 724,00 | 724,00 | 62 | 66 |
| Aposentados Compulsória | 0 | 0 | 0,00 | 0,00 | 0 | 0 |
| Aposentados por Invalidez | 1 | 1 | 7.240,00 | 1.842,10 | 41 | 65 |
| Pensionistas | 2 | 0 | 1.067,55 | 0,00 | 59 | 0 |

QUADRO 5 - Projeção Atuarial

| Ano | Receita | Despesas | Saldo |
|------------|----------------|-----------------|---------------|
| 2014 | 1.269.282,86 | 613.663,75 | 6.595.296,46 |
| 2015 | 1.369.075,74 | 666.475,45 | 7.693.614,54 |
| 2016 | 1.434.455,37 | 790.937,88 | 8.798.748,90 |
| 2017 | 1.492.661,95 | 987.730,51 | 9.831.605,27 |
| 2018 | 1.564.214,79 | 1.012.583,30 | 10.973.133,08 |
| 2019 | 1.630.681,09 | 1.113.036,19 | 12.149.165,97 |
| 2020 | 1.698.856,13 | 1.193.140,27 | 13.383.831,78 |
| 2021 | 1.768.383,82 | 1.252.470,79 | 14.702.774,72 |
| 2022 | 1.834.466,99 | 1.336.880,62 | 16.082.527,57 |
| 2023 | 1.906.214,54 | 1.372.649,74 | 17.581.044,03 |
| 2024 | 1.976.621,94 | 1.439.279,04 | 19.173.249,57 |
| 2025 | 2.038.266,42 | 1.600.142,80 | 20.761.768,16 |
| 2026 | 2.086.814,35 | 1.832.014,51 | 22.262.274,09 |
| 2027 | 2.137.979,73 | 2.053.199,25 | 23.682.791,02 |
| 2028 | 2.192.883,14 | 2.244.662,34 | 25.051.979,28 |
| 2029 | 2.251.056,05 | 2.371.449,76 | 26.434.704,33 |
| 2030 | 2.312.952,36 | 2.478.517,78 | 27.855.221,17 |
| 2031 | 2.368.428,36 | 2.637.821,64 | 29.257.141,16 |
| 2032 | 2.423.748,19 | 2.817.028,96 | 30.619.288,86 |
| 2033 | 2.496.571,42 | 2.839.818,30 | 32.113.199,31 |
| 2034 | 2.545.417,27 | 3.038.140,01 | 33.547.268,53 |
| 2035 | 2.554.607,54 | 3.099.700,81 | 35.015.011,37 |
| 2036 | 2.566.585,87 | 3.124.612,16 | 36.557.885,76 |
| 2037 | 2.572.239,94 | 3.203.206,05 | 38.120.392,79 |
| 2038 | 2.566.219,80 | 3.338.302,56 | 39.635.533,60 |
| 2039 | 2.566.304,43 | 3.404.121,21 | 41.175.848,84 |
| 2040 | 2.556.332,80 | 3.517.207,53 | 42.685.525,04 |
| 2041 | 2.565.053,84 | 3.583.298,02 | 44.228.412,36 |
| 2042 | 2.560.968,09 | 3.648.112,61 | 45.794.972,58 |
| 2043 | 2.566.705,04 | 3.668.185,69 | 47.441.190,29 |
| 2044 | 2.567.776,86 | 3.746.879,31 | 49.108.559,25 |
| 2045 | 1.072.640,59 | 3.838.470,04 | 49.289.243,36 |
| 2046 | 1.070.613,62 | 3.873.951,38 | 49.443.260,20 |
| 2047 | 1.071.796,23 | 3.861.620,22 | 49.620.031,82 |
| 2048 | 1.075.365,47 | 3.870.769,06 | 49.801.830,14 |
| 2049 | 1.077.112,79 | 3.909.089,91 | 49.957.962,83 |
| 2050 | 1.076.162,64 | 3.891.148,52 | 50.140.454,72 |
| 2051 | 1.079.576,78 | 3.927.543,51 | 50.300.915,27 |

QUADRO 5 - Projeção Atuarial - Continuação

| Ano | Receita | Despesas | Saldo |
|--------------------------------|-------------------|-----------------|----------------|
| 2052 | 1.079.885,94 | 3.951.679,84 | 50.447.176,29 |
| 2053 | 1.079.585,71 | 3.951.272,53 | 50.602.320,05 |
| 2054 | 1.079.804,05 | 3.952.421,98 | 50.765.841,32 |
| 2055 | 1.079.079,08 | 3.929.718,56 | 50.961.152,32 |
| 2056 | 1.082.098,30 | 3.971.486,38 | 51.129.433,38 |
| 2057 | 1.078.429,76 | 4.014.025,50 | 51.261.603,64 |
| 2058 | 1.074.435,36 | 4.010.558,27 | 51.401.176,95 |
| 2059 | 1.074.838,79 | 4.031.148,35 | 51.528.938,01 |
| 2060 | 1.072.073,36 | 4.021.459,15 | 51.671.288,50 |
| 2061 | 1.070.001,01 | 3.998.726,61 | 51.842.840,21 |
| 2062 | 1.067.937,97 | 3.935.517,77 | 52.085.830,82 |
| 2063 | 1.070.860,88 | 3.929.632,31 | 52.352.209,24 |
| 2064 | 1.068.372,94 | 3.919.509,96 | 52.642.204,78 |
| 2065 | 1.065.104,66 | 3.845.211,86 | 53.020.629,86 |
| 2066 | 1.068.784,51 | 3.837.111,71 | 53.433.540,45 |
| 2067 | 1.065.922,46 | 3.777.305,63 | 53.928.169,71 |
| 2068 | 1.067.621,48 | 3.718.188,07 | 54.513.293,30 |
| 2069 | 1.069.730,47 | 3.700.285,00 | 55.153.536,37 |
| 2070 | 1.067.640,31 | 3.631.547,38 | 55.898.841,48 |
| 2071 | 1.070.560,18 | 3.590.613,69 | 56.732.718,46 |
| 2072 | 1.071.833,99 | 3.577.217,27 | 57.631.298,29 |
| 2073 | 1.071.248,30 | 3.574.170,93 | 58.586.253,56 |
| 2074 | 1.068.492,15 | 3.523.696,31 | 59.646.224,61 |
| 2075 | 1.070.655,60 | 3.530.465,74 | 60.765.187,95 |
| 2076 | 1.067.911,37 | 3.505.655,28 | 61.973.355,32 |
| 2077 | 1.067.655,37 | 3.479.936,83 | 63.279.475,18 |
| 2078 | 1.068.232,68 | 3.488.823,65 | 64.655.652,72 |
| 2079 | 1.065.306,53 | 3.451.924,83 | 66.148.373,58 |
| 2080 | 1.067.525,46 | 3.442.028,87 | 67.742.772,58 |
| 2081 | 1.067.349,78 | 3.419.111,60 | 69.455.577,12 |
| 2082 | 1.068.777,43 | 3.417.224,79 | 71.274.464,39 |
| 2083 | 1.067.181,98 | 3.391.092,62 | 73.227.021,61 |
| 2084 | 1.068.825,76 | 3.380.632,84 | 75.308.835,83 |
| 2085 | 1.070.269,57 | 3.427.548,92 | 77.470.086,62 |
| 2086 | 1.066.642,62 | 3.438.555,89 | 79.746.378,55 |
| 2087 | 1.066.191,29 | 3.469.276,17 | 82.128.076,39 |
| 2088 | 1.062.843,69 | 3.443.576,66 | 84.675.028,00 |
| 2089 | 1.064.340,02 | 3.420.282,90 | 87.399.586,80 |
| Nome do atuário: Adilson Costa | | | |
| MIBA: | Miba 1.032 MTb/RJ | Telefone: | (61) 3206 9952 |

O fluxo descrito no quadro anterior é calculado seguindo os seguintes parâmetros abaixo:

Nº de Meses no Cálculo do 1º Ano: Proporcional 13 meses.

Receita: Custo Normal apurado (excluída a tx. adm.), aplicado sobre a remuneração dos servidores ativos e sobre proventos que excedem o teto do RGPS + Custo Suplementar apurado, se houver.

Despesa: Aposentadorias (+) Pensões (+) Auxílios.

Saldo: Saldo Anterior (+) Juros de 6% a.a. (meta atuarial) (+) Receita (-) Despesa.

| Tipo | Referência | Parâmetro de Cálculo | Base de Cálculo | Valores Mensais | Valor Proporcional em 13 meses |
|--|---|-----------------------------|------------------------|------------------------|---------------------------------------|
| Receitas | Ativos | 11,00% | R\$ 281.812,89 | R\$ 30.999,42 | R\$ 402.992,43 |
| | Aposentados e Pensionistas | 11,00% | R\$ 3.323,80 | R\$ 365,62 | R\$ 4.753,03 |
| | Município - Custeio Indicado no Parecer com dedução do Custeio Administrativo | 15,80% | R\$ 285.136,69 | R\$ 45.051,60 | R\$ 585.670,76 |
| | Município - Custo Suplementar | 7,53% | R\$ 281.812,89 | R\$ 21.220,51 | R\$ 275.866,64 |
| | Município - Contribuição Total | 23,33% | R\$ - | R\$ 66.272,11 | R\$ 861.537,40 |
| | Receita Total | | | | R\$ 1.269.282,86 |
| Despesas | Aposentados | | | R\$ 37.969,91 | R\$ 493.608,83 |
| | Pensionistas | | | R\$ 2.135,09 | R\$ 27.756,17 |
| | Benefícios Aposentados e Pensionistas | | | R\$ 40.105,00 | R\$ 521.365,00 |
| | Auxílios | 2,49% | R\$ 285.136,69 | R\$ 7.099,90 | R\$ 92.298,75 |
| | Total | 0,00% | R\$ - | R\$ 47.204,90 | R\$ 613.663,75 |
| Ativo - Recurso Financeiro | Em 31/12/13 | 0,00% | R\$ - | R\$ - | R\$5.602.574,73 |
| | Em 31/12/14 | 0,00% | R\$ - | R\$ - | R\$5.939.677,35 |
| Saldo = Receitas - Despesas + Ativo Posicionado no Final do Ano | | | | | R\$6.595.296,46 |